



Sou Misete kena Yesuse rebe Lukase Ilekiule

Lepate Menai

Lukase, loktele. Ikeu sakesa kai Pauluse kena lepae Sou Misete (Kol. 4:14; 2Tim. 4:11; Pil. 24). Alena kena Yesuse, Lukase irekwae. Lukase Irekwa pusue meru bei tamata rebe esi sasike pusue yelu meiju (1:1-2). Pusue alena kena Yesuse rebe ileneule ileki pusulu kena sulate.

Kena buku Sou Misete meije, ite rekwa be Yesuse Iluake mei nusa meije kena Ihlamate tamata. Ilere pine Alla ItalukeNi, rebe lekie me Janji Takwaline. Ite rekwa be Yesuse Iluake lomei nusa meije kena: Ihlamate tamata rebe esi hidupe lulu Tuhane Eni pletare more, kai Itiesi bei hukumane le esi dosaru (19:10). Yesuse Iluake lomei nusa meije kena Iriluke misete, mere Ihlamate pususe tamata. Batuke ete tamata Yehudi mo, mere ite baisele me 2:10, 30-32; 3:6 kai 24:47.

Kena buku Sou Misete meije ite baise Yesuse Iriluke misete ete tamata susataru, mere ite baisele kena 6:20; 7:22; 14:12-13 kai 21:1-4.

Iriluke misete ete tamata dosaru. Mere ite baisele kena 5:30; 7:37-50 kai 15:1-2.

Iriluke misete ete tamata bina rebe akmenare tamata esi noake binaru esi pakuna mo. Mere ite baisele kena 7:11-17; 8:2-3; 10:38-42; 13:10-13; 21:1-4 kai 23:27-31.

Iriluke misete ete kwetelaru. Mere ite baisele kena 8:41-42; 54-55; 9:38-42, 46-48, kai 18:15-17.

Isi

1. Menai (1:1-4)
2. Ruele Yohanese kai Yesuse, kai kena esi tone sare (1:5-2:52)
3. Yohanese maka baptise ilayanire (3:1-20)

4. Baptise Yesuse kai ro tiaru esi elake tehekeiNe (3:21–4:13)
5. Yelu rebe Yesuse Ionolu me otoi Galileare (4:14–9:50)
6. Yelu rebe Yesuse Ionolu kena Ikeu lolete kota Yerusaleme (9:51–19:27)
7. Mikua pamuli me kota Yerusaleme rebe lau mo Yesuse imatare nere roma esi bunulje (19:28–23:56)
8. Yesuse Ikwana suike, laseluke rual ete Eni maka luluaru kai Ibiti lolete surgare (pasale 24)

**Lukase ialenake saisa rebe eono
eti roma ileki sulate meije**

1:1-4

1¹⁻²Hlamate ete ntuane Topiluse rebe au holmate ale! Tamata bokala esi atula peneka, leke esi leki sou kena saisa rebe Yesuse Ionolu ete amire. Esi leki lulu saisa rebe ami tamata maka hlaleke loko Yesuse ami lene bei tamata maka sasike, mere tamata rebe esi selu Yesuse Ionolu bei akmena sa kai esi alenake Eni lepataru. ³Ele mere hoko kena au atula kena lene loko esi alenake pusue meru mimise bei menai roma pela, eleki au noake be mise lesi au leki meru ete ntuane ale. ⁴Hoko au ono sulate meije leke kena meije ntuane arekwa saisa rebe asupu atetuke kena saisa rebe Yesuse Ionoule mere tinai.

Alena kena ruele Yohanese maka baptise

1:5-25

⁵Kena Herodese iono kamale me otoi Yudeare imame sae eni nane Sakaria, bei Abia eni imame toini. Eni bina eni nane Elisabete, irulu bei Harune rebe imame memenaije lekwe. ⁶Sakaria kai Elisabete luasi ono Alla lalelje ndina, le Tuhane Eni pleta kai Eni hukumaru luasi ono lulu titinai. ⁷Luasi supu kwetele mo le Elisabete indote, kai esi ntua matabina peneka.

⁸Kena Abia eni imame toinu esi petu makerike, Sakaria ilayani sakesa kai imama maketaru me Alla oaI. ⁹Kena

mere imamaru esi ono undi saka piasa esi onore leke rekwa be sire pine isupu tiluke kena ikusu pala kemenyane boini ntelete me Tuhane Eni Lumare, eleki Sakaria isupue. ¹⁰Kena ipala kemenyane me Tuhane Eni Lumare, tamata bokala esi kotie loko Alla me muli.

¹¹Kena mere Tuhane Eni malekate sae iaselukeni loko Sakaria. Malekate mere ikele tehaike otoi maka pala tanei rebe riluke ete Allare esi sapleuke makwanale. ¹²Sakaria iselu malekate mere hoko hkutukeni kai rilai. ¹³Po malekate mere beteke lokoi be, “Sakaria, rilamu yake! Alla Ilene akotie lokoIje peneka. Namake amu bina Elisabete iruele kwete mokwai. Eleki suke aono eni nane Yohanese. ¹⁴Kena rueleije laleume ndina titinai kai tamata bokala lalesi ndina lekwe. ¹⁵Namake lomei iono tamata elake kena layani Tuhane, kai ikinu anggure kwelini pise yelu nselitaru mo. Bei kena rueleije sa Alla Eni Rore kbasae laleije peneka. ¹⁶Eleki tamata Israela bokala esi lene lokoi leke esi lulu Tuhane rebe Iono Alla eteise. ¹⁷Tatike pine iono lulu nabi Elia eni hidupe, Elia mere nabi kena akmena sa. Le Tuhane Eni Rore Ikbasa Yohanese, Ionoi ktili saka Eni kbasare eono Elia iktilire. Hoko Yohanese iluake akmena kena buka lalane ete Tuhane leke tamata Israele esi aknekae esi hidupe kena Tuhane iluake lokosie. Iono elake inai rebe esi rare kai lomai kai esi kwetelaru, esi oki suike esi kwetelaru. Kai ete tamata rebe esi lene loko Tuhane more, Yohanese iatetukesi roma esi lene suike loko Tuhane, saka tamata rebe esi lulu Tuhane esi nkena pende.”

¹⁸Eleki Sakaria ibeteke be, “Au rekwa be mere eonore elia? Auku bina luama ntua matabina peneka hoko saisa rebe abeteke mere eono moneka.”

¹⁹Eleki malekate beteke be, “Au meije Gabriele. Au layani Alla, kai Iulake au lomei kena beteke sou misete meije ete ale. ²⁰Saisa rebe au betekele, roma esi peture eono tinai. Po bei alene lokoku mo hoko amou eti saisa rebe au beteke ete alere eono.”

²¹Kai kena mere tamata bokala esi namake Sakaria me muli sa. Esi noake be le mula pine Sakaria itakwali kuate

me Tuhane Eni Lumare. ²² Eleki kena isirire, ilepa tekwa kaisi moneka, hoko esi rekwa be iselu saisa mpai lale peneka. Batuke ikode kena balai le imou peneka.

²³ Kena ilayani me Tuhane Eni Lumare pela peneka eleki ileu me luma ne. ²⁴ Takwali mo Elisabete ikeu blublulu, hoko bulana lima isiri mo. ²⁵ Kai ibeteke be, “Tuhane Iono lalekue ndina le au keu blublulu peneka hoko me tamata oaisu au asomi moneka.”

Alena kena ruele Yesuse

1:26-38

²⁶ Kena Elisabete ikeu blublulu bulana ne peneka me otoi Yudea, Alla Iulake malekate Gabriele ikeu me hena Nasarete, me otoi Galilea, ²⁷ loko bina sae me eni nane Maria, intulu kai mokwai mosa. Maria kai mokwai sae me eni nane Yusupe, irulu bei kamale Dauta, luasi naku ete Alla me tamata oasi peneka be namake luasi kai lomai po luasi ntulu kai lomai mosa. Maria kai Elisabete, luasi upu esa. ²⁸ Eleki kena Gabriele iluake, ibeteke loko Maria be, “Hlamate kenamu, Tuhane Iriluke misete etemu boka titinai! Kai Tuhane Ime kaimu!”

²⁹ Eleki Maria hkutukeni kai kaplalei titinai le lepata meru. Hoko inoake me lalei be lepata meru esi natire elia. ³⁰ Eleki Gabriele ibeteke lokoi be, “Maria, rilamu yake, le asupu misete bei Alla, ³¹ hoko takwali moneka, akeu blublulu kai aruele kwete mokwai, eleki suke aono Eni nane Yesuse. ³² Kwetele mere namake Eni kbasare ela kai tamata esi kotiNe Alla Elake titinaije Eni Nanae. Kai Tuhane Alla Iono Ipleta kena Eni ntuanne mena kamale Dauta lakwaije, ³³ kai Iono kamale ete nusa Israele esi anubuaru eti pela. Ipleta rame eti pela.”

³⁴ Eleki Maria ibeteke loko Gabriele be, “Po meije au kai mosa kai au ntulu kai mokwai mosa, hoko abeteke au keu blublulure eono elia?”

³⁵ Gabriele iombe, “Namake Ro Misete Ikusu kenamu hoko Alla Eni kbasare rebe ktili titinaije eono akeu blublulu. Bei



Maria kai Tuhane Eni malekate

mere hoko Kwetele rebe namake arueleIje kotiNe misete titinai le Eni dosa sae mo, Alla Elake titinaije Eni Nanae. ³⁶ Alene! Elisabete rebe luami bei luma toini esare, masike imatabina peneka kai tamata esi beteke be indote, po meije ikeu blublulu bulana ne peneka. ³⁷ Le Alla Eni kbasare kena ono sasaisa neka.”

³⁸ Maria iombe, “Au meije batuke Tuhane Eni tamata makerike neka. Sebei eono kenaku lulu amu lepataru neka.” Eleki Gabriele ikeu beini ne.

Maria ikeu loko Elisabete

1:39-45

³⁹Bei mere eleki takwali mo Maria ikeu sosoli lolete kota sae ndete ulate babai, ndete otoi Yudea. ⁴⁰Kena iluake, ikusu me Sakaria eni luma eleki ibeteke hlamate loko Elisabete, Sakaria eni bina. Elisabete kai Mariare luasi upu esa. ⁴¹Eleki kena Elisabete ilene Maria ibeteke hlamate lokoije, kwetele rebe Elisabete ikeu blublulu leije ialeli, kai Elisabete isupu kbasa bei Ro Misete, ⁴²hoko laleije ndina titinai eleki ibeteke loko Maria kena na elake be, “Kwaliku Maria! Alla Iono misete etemu peneka, lesi bei pusue ami bina maketaru, kai Alla Iono misete ete Kwetele rebe akeu blublulu leije. ⁴³Au meije sia pine auku Tuhane Eni inaI

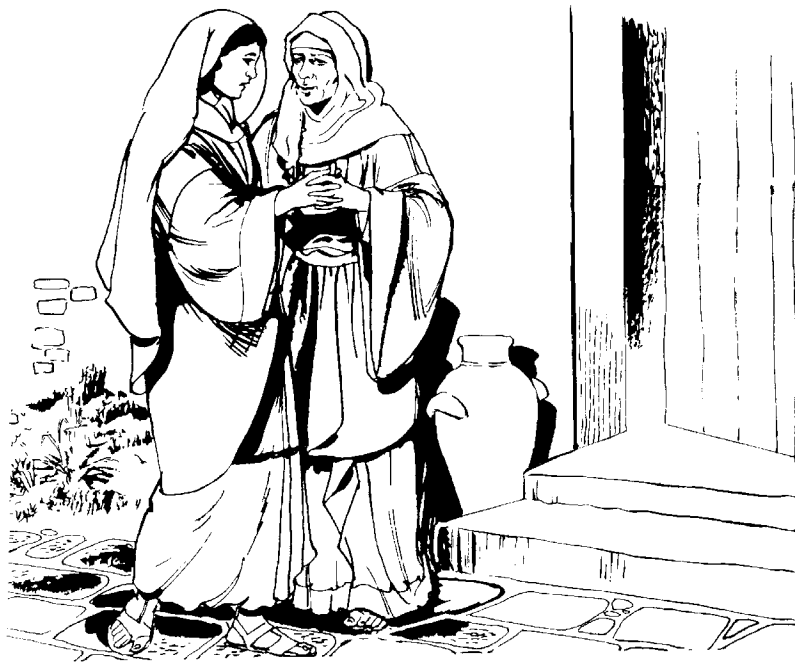

Maria kai Elisabete luasi tetue lomai

luake loko aure? ⁴⁴Au rekware Kwetele rebe akeu blublulu leI mere auku Tuhane. Le kena au lene abeteke hlamate loko aure, kwetele rebe au keu blublulu leije ialeli sosoli le laleije ndina. ⁴⁵Tuhane Iriluke misete etemu le ahlaleke loko saisa rebe Tuhane Ibeteke ete ale kai pusue lepate meru namake uono tinaije neka!”

Maria iisike Tuhane

1:46-56

⁴⁶Eleki Maria iisike Tuhane. Ibeteke be,
 “Au isike Tuhane titinai,
⁴⁷kai laleku ndina titinai le Ale auku Alla,
 auku Maka Hlamate.
⁴⁸Le masike au meije tamata makerike
 po Anete loko au,
 kai bei meije eti pelare pusue tamata esi beteke be Alla
 Aono misete elake eteku.
⁴⁹Le Ale Alla Maka Kbasa, Amu nane misete titinai le Amu
 dosa sae mo,
 Aono yelu misete elaka kenaku peneka.
⁵⁰Bei anubu kena anubu, Tuhane laleMu noa pusue tamata
 rebe esi holmateMu.
⁵¹Tuhane Apake balaMu esi kbasa elake kena etebi tamata
 kwakwalaru,
 leke saisa rebe esi suka onore eono moneka.
⁵²Tuhane Aruluke kamala esi kbasaru,
 yo Abitike tamata maktekwane lesi bei tamata maketaru.
⁵³Tuhane Ariluke pusue yelu miseta ete tamata rebe esi
 sasaisa more,
 yo tamata rebe esi taneia bokalaru, Aulakesi keu kai esi
 keru sasaisa moneka.
⁵⁴⁻⁵⁵ Tuhane Anete saisa rebe Ataluke ete ami tamata
 Israelaru amiki ntuana menaru,
 Abrahame, Isake, kai Yakupe.
 Hoko Tuhane laleMu noa Abrahame kai ami tamata
 Yahudiaru, eni anubuaru.

Ami ono Tuhane Amu tamata makerike. Tuhane laleMu noa ami rame eti pela.”^a

⁵⁶Maria irue kasuke bulana telu kai Elisabete, eleki ileu lope eni hena ne.

Ruele Yohanese maka baptise

1:57-66

⁵⁷Eleki petu kena Elisabete iruele eni nanare peneka, hoko iruele eni nanae mokwai. ⁵⁸Eleki kena tamata me eni luma leini kehohi kai eni luma toini esi lene be Tuhane Iono misete ete Elisabete peneka, hoko lalesi ndina sakesa kaini.

⁵⁹Eleki kena kwete mokwaije eni petua kwalure, tamata me eni luma leini kehohi kai eni luma toini esi luake kena sunatani kai esi suka ono eni nane Sakaria lulu amai eni nane, ⁶⁰po inai beteke be, “Mo! Eni nane suke Yohanese.”

⁶¹Eleki esi beteke lokoi be, “Le mula pine ele mere? Bei amu luma toine sae eni nane ele mere mo.”

⁶²Eleki esi kode loko Sakaria be isuka ono eni nanare eni nane sire. ⁶³Sakaria ikotie batu maka leki eleki ileki kena bature be, “Eni nane Yohanese.” Hoko pususi herane. ⁶⁴Kena ileki Yohanese eni nane, kena mere Sakaria isupu lepa suike sosoli neka, eleki iisike Alla. ⁶⁵Pusue tamata me luma leini kehohi rilasi lakwai esa, kai esi alenake kwete mokwai tone mere elei pusue ulate Yudea. ⁶⁶Hoko pusue tamata rebe esi lene mere esi noake me lalesi be, “Tuhane Ime kaini, hoko namake kena kwetele mere ielare iono elia?” Le esi selu Tuhane Iraka kwetele mere mise!

Sakaria imenani isike Alla

1:67-80

⁶⁷Eleki Ro Misete Ikbasa Sakaria, Yohanese amai, hoko ibeteke sou bei Alla. Iombe,

⁶⁸“Mai ite isike Tuhane, beteke Eni kbasare hita titinai,

^a 1:54-55 Atn. 17:7

Alla Israele,
le Iluake kena Itapa Eni tamataru,
kai Itiesi.

⁶⁹Iriluke Maka Hlamate ktiline ete ite,
Irulu bei kamale Dauta. Dauta mere maka layani Alla.

⁷⁰Lulu Eni lepata bei akmena sa
rebe Eni nabiaru esi betekeule,

⁷¹kena Ihlamate ite bei iteki musuaru,
kai bei tamata rebe lalesi tiake ite esi kbasaru.

⁷²LaleIje nete iteki ntuana menaru
hoko saisa rebe Italuke pende Iono lulue.

⁷³Italuke mere be Ila ete Abrahame
be Iraka ite,

⁷⁴kai Italuke be Iono ite hlamate bei iteki musuaru,
leke kena ite ono lulu Eni lepataru ite rilama kena supu
susate mo,

⁷⁵leke ite ono Eni tamata nkenale rame kai ite mise titinai
le dosa sae mo kena iteki hidupe roma ite mata.

⁷⁶Po auku anae Yohanese ale, tamata esi kotie ale nabi bei
Alla elake titinai,

le akeu akmena bei Tuhane kena aknekae lalane eteI,
⁷⁷kena beteke ete ite, Eni tamataru be ite supu hlamate
sepo Alla Iampune iteki dosaru.^b

⁷⁸Iteki Alla Imise titinai kai Ioki ite.

Kena Ihlamate ite,
Iluake lupe lemataije katabola kena beleite esui
kpeture.

⁷⁹Tuhane Iluake kena Ihita tamata rebe esi rue me otoi
melene,
rebe rilasi le matale.

Ikeri ite loko lalane rebe tiluke ite kena rue mise kai Alla.”^c

⁸⁰Yohanese, Sakaria eni nanare, itapa ela kai ihlaleke
ktili loko Alla. Kai irue me otoi nsekile eti roma petu kena
ilayani Tuhane ete pusue tamata Israele.

^b 1:77 Mal. 3:1 ^c 1:79 Yes. 9:1

Ruele Yesuse

2:1-7

(Mat. 1:18-25)

2 Takwali mo bei ruele Yohanese, kamale elake kaisare Agustuse, iono Kaisare kena pusue Roma esi nusaru. Ipleta leke pusue tamata me Roma esi nusaru kusue nane leke rekwa tamata esi bokalaru.

²Pleta kena kusue nane rebai mere, menai kena Kireniuse iono gubernure me otoi Siria. Otoi Siria mere, Romaru esi kbasaele. ³Hoko pusue tamata suke leu me eni hena kena kusue nane.

⁴Eleki Yusupe ikeu bei ndi hena Nasarete, me otoi Galilea, lopai kamale Dauta eni kota Betleheme, me otoi Yudea, le irulu bei kamale Dauta. ⁵Yusupe ikeri kai Maria leke luasi kusue nane. Le luasi naku ete Tuhane me tamata oasi kena kai lomai peneka. Kena mere Maria ikeu blublulu peneka. ⁶Eleki kena esi luake, Maria eni petu kena ruele eni nanare peneka. ⁷Eleki iruele eni nanae mokwai, eni nanae menai, eleki ikopaI kena obite kai iatelei kena binatanaru esi manane lakwaije, le sokati kena sebae takwali leke esi rue kenare sae mo.

Tuhane Eni malekate ibeteke ruele Maka**Hlamate ete maka raka dombaru**

2:8-20

⁸Kena petu mere esi kpeture, lau bei kota Betleheme mo tamata maka raka domba sie ilaru esi raka dombaru me melate, otoi kena alalu. ⁹Eleki Tuhane Eni malekate iaselukeni lokosi. Eleki hitate elake bei Tuhane ehitasi me otoi mere hoko rilasi titinai. ¹⁰Po malekate mere ibeteke lokosi be, “Rilami yake! Le au luake lokomi kena beteke sou misete rebe eono imi kai pusue tamata lalemi ndina titinai. ¹¹Petu meije, ruele Kwete mokwai nda Betleheme, kamale Dauta eni henare peneka. Kwetele mere imi Maka Hlamate. Ile rebe Alla IulakeNi kena Iono hlamate ete tamata, iteki

Tuhane. ¹²Kai imi keu pine imi selu Kwete tone, kopaI kena obite kai ateleI kena binatanaru esi manane lakwaije, hoko Kwetele mere pine rebe au betekeNi ete imire.”

¹³Kena mere neka, malekata bokala bei ndete surga esi sakesa kai malekate mere, esi menani isike Tuhane be,

¹⁴“Ami isike Tuhane Elake ndete surga!

Tamata rebe iono Tuhane laleIje ndinare, isupu rue mise kai Tuhane.”

¹⁵Eleki kena malekata meru esi leu beisi lolete surga peneka, eleki maka raka dombaru esi lepa loko lomai be, “Mai, ite keu lora Betleheme leke selu saisa rebe eono ete ndare, rebe Tuhane Ibeteke ete itere.”

¹⁶Eleki esi keu sosoli neka, eleki kena esi tetue Maria kai Yusupe, Kwetele mere Intulu kena binatanaru esi manane lakwaije.

¹⁷Kena esi selu Kwetele mere peneka, esi keu alenake ete tamata maketaru loko saisa rebe eono kenasi kai malekate ibeteke Kwetele mere eteise. ¹⁸Eleki pusue tamata rebe esi lene tamata maka raka dombaru esi alenare hoko esi herane. ¹⁹Eleyo Maria ilene mere, inete loko pusue meru rame kai inoake lokolu me lalei. ²⁰Eleki maka raka domba meru esi leu kai esi isike Tuhane kai esi beteke Tuhane Eni kbasare hita titinai le saisa rebe esi selure lulu saisa rebe malekate ibeteke eteise neka.

Esi ono Kwete tone Eni nane Yesuse

2:21-38

²¹Eleki kena Kwetele mere Eni petua kwalure, agamare esi elakaru esi sunateNi. Kai Eni elake inaiju esi ono Eni nane Yesuse, lulu nane rebe malekate ibeteke ete Maria kena ikeu blublulu leI mosare. ²²Eleki petu kena Yusupe kai Maria luasi ono lulu Musa eni aturane, kai esi suka ono luasi ndita lulu aturane mere me Tuhane Eni Lumare hoko esi liku Kwetele mere me kota Yerusalem leke rilukeNi ete Tuhane. ²³Le Tuhane eni lepata rebe Musa ilekire beteke be, “Sepo kwetele menaije kwete mokwai hoko suke rilukeNi

ete Tuhane le kwetele mere Enie.^d 24 Eleki kena mere lekwe Yusupe kai Maria, esi pala tanei ete Tuhane me Tuhane Eni Lumare, le Tuhane Ibeteke me Eni lepate rebe Musa ilekire



Maka raka dombaru esi tetue Yesuse

^d 2:23 Kwetele menaije mokwai: mere Tuhane Ibeteke ete Musa kai jemate toini Israele be Enie hoko suke eni elake inaiju esi keu rilukeni etel.

be pala manu tekukure inai lua pise manu abune anai lua ete Tuhane.

²⁵ Kena petu mere ile sae me kota Yerusaleme eni nane Simeone, ile tamata nkenale kai ilulu Tuhane Eni pleta. Inamake petu kena tamata Israelaru esi supu hlamate bei Tuhane. Ro Misete Ikbasani rame. ²⁶ Kai Ro Misete Ibeteke kenai peneka be iselu Maka Hlamate rebe akmena Tuhane Italuke ete tamata Israelaru pine imata sa. ²⁷ Kena mere, Ro Misete Iono Simeone laleije leke ikusu me Tuhane Eni Lumare, eleki itetue Maria kai Yusupe, luasi keru esi Nanae Yesuse le esi suka lulu Tuhane Eni lepate rebe Musa ilekire.

²⁸ Eleki Simeone irana Kwetele mere bei luasi sosoli kai ihlikueNi eleki iisike Tuhane be,

²⁹ “Tuhane, rebe Ataluke misete ete aure Aonore meije peneka,

hoko sebeie au, Amu tamata makerike meije, au mata kena lale ndenete neka lulu Amu lepate,

³⁰ le au selu Maka Hlamate bei Ale peneka. AulakeNi leke Ihlamate pusue tamata mei pusue nusa!

³¹ Maka hlamate mere, Tuhane AaknekaeNi leke Iluake loko pusue tamata mei nusaru leke esi selu mimise.

³² Ile meije pine saka lampu hitai ete tamata Yahudi more leke esi hlaleke lokoI.

Kai bei saisa rebe Ionore, ami, Amu tamata Israela meiju ami supu holmate.”^e

³³ Yusupe kai Maria esi herane Simeone eni lepata kena Yesuse. ³⁴⁻³⁵ Eleki Simeone ikotie loko Tuhane kena riluke misete etesi eleki ibeteke loko Maria be, “Kwetele meije Tuhane IbitikeNi peneka kena Iatia tamata Israele rebe esi sukaI more. Po tamata Israela rebe esi sukaIje, Ihlamatesi. Kwetele meije rebe namake tamata bokala esi lepa tiae lokoI, ele mere leke supu rekwa laleisu. Hoko Maria ale, tatike pine laleume susa titinai saka sari ntinale ribi laleume.”

^e 2:32 Yes. 42:6, 49:6, 52:10

³⁶Eleki kena mere nabi bina sae, eni nane Hana, ime Tuhane Eni Luma lekwe. Ile mere Panuele eni nanae, eni ntuane mena kena Asere, imatabina titinai peneka. Ikai kai irue kai eni mokwai musuna itu eleki eni mokwai imata. ³⁷Hoko Hana ibalu peneka kai eni musuna butu kwalu lesini ata peneka. Pita kai kpetu ikeu me Tuhane Eni Luma rame kai ikotie loko Tuhane; itahane tia senete kai ikotie loko Tuhane rame. ³⁸Hoko kena Simeone ilepa loko Maria pelare, Hana iluake lokosi eleki iisike Tuhane le Maka Hlamate Iluake peneka eleki ialenake Kwetele mere ete pusue tamata Israele rebe esi namake esi supu tie bei tamata esi kbasare.

Yusupe, Maria kai Yesuse esi leu lori Nazarete
2:39-40

³⁹Kai kena Yusupe kai Maria luasi ono lulu Tuhane Eni lepate rebe Musa ilekire pela peneka, eleki esi leu lori esi hena Nasarete, me otoi Galilea. ⁴⁰Eleki Kwetele mere Itapa Iela, Iktili, Irekwa titinai kai Tuhane Iriluke misete etel rame.

Yesuse Ime Tuhane Eni Luma kai Itneu kuru
agamaru kai iralake esi tneulje
2:41-52

⁴¹Pela musune Yesuse Eni elake inaiju esi keu me Yerusalemene kena petu pesta tamata Yahudiaru esi kane roti rebe pake rahi more. Mere esi nete suike esi ntuana menaru esi siri bei Mesire. ⁴²Kena Yesuse Eni musuna butu esa lesini luare esi keu me Yerusalemene rebe piasa esi keu loko petu pesta mere. ⁴³Pesta meru esi petuaru lia, kena esi leure Yesuse Irue me Yerusalemene po Eni elake inai esi rekwa mo. ⁴⁴Le esi ombe tinake Isakesa kai tamata toini makete. Esi keu eti melene mina pine esi nikwa lokoI me esi kwalia kai tamata rebe esi renaise. ⁴⁵Po esi tetueNi mo, hoko esi leu suike me Yerusalemene kena nikwa lokoI. ⁴⁶Esi nikwa roma petua telu mina pine esi tetueNi me Tuhane Eni Lumare. Irue kai Ilene kuru agamaru esi tneure kai ralakesi. ⁴⁷Pusue tamata rebe esi lenelje esi heraneNi, le Iralake nkena kai



Yesuse Iralake kuru agamaru esi tneure

Irekwa titinai. ⁴⁸Kai kena Eni elake inaiju esi selulje, esi heraneNi eleki inai ibeteke lokoI be, “Kuanae, Aono ele mere ete ami le mula? AmaMu luama susa kai nikwa lokoMu.”

⁴⁹Yesuse Iralakesi be, “Le mula pine imi nikwa loko Aure? Imi rekwa peneka be, suke Au mei AmaKu Eni lumare esi laleije.” ⁵⁰Po esi nati saisa rebe Ilepaele eteise mo.

⁵¹Eleki Ileu sakesa kaisi me Nasarete, kai Ilene loko luasi rame. Kai inai inete pusue meru me laleije rame. ⁵²Kai Yesuse Iela tapa rame kai Eni maka rekware etapa rame kai Iono Tuhane lalel ndina kai tamata lalesi ndinakeNi rame.

Yohanese maka baptise ibeteke Tuhane Eni lepataru ete
tamata leke esi akneka kena Yesuse Iluake lokoise
3:1-20

(Mat. 3:1-12; Mrk. 1:1-8; Yoh. 1:19-28)

3 Kena musuna butu esa lesini lima bei Kaisare Tiberiuse ipletare, kena mere Pontiuse Pilatuse iono gubernure me otoi Yudea, Herodese iono kamale me otoi Galilea, kwalini Pilipuse iono kamale me otoi Iturea kai otoi

Trakonitise eleyo Lisaniase iono kamale me otoi Abilene.

²Kai kena musune mere Hanase kai Kayapase esi ono imame elake. Kena mere Tuhane Ibetেকে Eni lepate ete Yohanese, Sakaria eni nanare ndete otoi nsekile. ³Hoko Yohanese ikeu me pusue ootoi me kwele Yordane keholi kena ibetেকে Tuhane Eni lepate. Yohanese ibetেকে be, “Imi naku kai hleke bei ono dosa noma kai suke baptise imi leke Tuhane Iampune imi.” ⁴Yohanese iono ele mere sakesa kai akmenare nabi Yesaya ilekie me eni bukure elere:

“Tamata sae me ibetেকে loko tamata bokala ndete otoi nsekile be,

‘Imi aknekae lalane ete Tuhane,
ono Eni lalane ntoli.’^f

⁵Ono pusue tamata esi aknekae lalesi
leke hleke bei ono dosa
kai leke esi hleke esi hidupe tiare.

⁶Leke pusue tamata esi selu
be Tuhane Ihlamate tamata mei nusa meije elia.’ ”

⁷Eleki tamata bokala rebe esi luake leke Yohanese ibaptisesi meru, ibetেকে lokosi be, “Imire tamata rebe lepa mise po imi hidupe mise mo. Imi luake lomei leke mula? Imi betinake supu baptise bei au pine imi supu hlamate bei hukumane o? Mo, imi supu hlamate bei Tuhane mo. ⁸Po imi aseluke kena imi hidupe ono misete pela petu leke tamata esi rekwa be imi naku imi neunaru peneka. Imi betinake imi rulu bei Abrahame hoko imi supu hukumane mo yake. Lene! Tuhane Eni kbasare ktili kena ono Abrahame eni anubua bei batua meiju.

⁹Imi nete mimise! Tuhane Iakneka kena Iono hukumane ete imia rebe naku imi dosaru mosare. Sakesa kai Tuhane Iakneka kena Ilasa aije roma mpe esi lamuitu pusulu. Sepo aije esi buai misete sae mo hoko Ilasae kai Ipoiele kena auwe.” ¹⁰Eleki tamata bokala meru esi tneui be, “Hoko suke ami ono saisare?”

^f 3:4 Yes. 40:3-5

¹¹Eleki Ibetেকে lokosi be, “Sepo imi lapuna usai lua hoko riluke usai esa ete tamata rebe enie sae more. Kai sire pine eni manane lesi iriluke ete tamata rebe esi manane sae more.”

¹²Eleki ete mere tamata maka kotie bea esi luake leke Yohanese ibaptisesi lekwe. Hoko esi tneui be, “Kuru, suke ami ono saisare?”

¹³Eleki Yohanese iombe, “Imi kotie lesi bei saisa rebe suke esi selire yake.”

¹⁴Kai solaluaru esi tneui lekwe be, “Amire elia, suke ami ono saisare?” Yohanese iombe, “Imi rana tamata makete esi yelu palani yake, tutuke nsalale kai teta tamata makete kena rana eni kepene yake po imi hidupe kena imi gajire neka.”

¹⁵Eleki kena mere tamata bokala esi noake me lalesi be Yohanese mere Maka Hlamate rebe esi tatikeNi pibe mo.

¹⁶Eleki Yohanese ilepa loko tamata meru rame be, “Tatike pine Ile sae me Iluake, Eni kbasare lesi beiku. Au rue sakesa kaiNe saisa mo le Eni kbasare ektili titinai. Au baptise imi kena kwele, po Iono Ro Misete Ikbasaе laleimu.”^g ¹⁷Eleki sire pine ihlaleke lokoI hoko isupu misete po sire pine ihlaleke lokoI mo hoko isupu hukumane elake eti pela.”^h ¹⁸Yohanese ilepae hnauna maketa lekwe ete tamata bokala kena ilepae Sou Misete bei Tuhane leke esi hleke bei ono dosa.

¹⁹Po bei Yohanese ibetেকে loko kamale Herodese be imise mo le ikai saui yo kwalini mata mosa kai eni neune makete lekwe ²⁰hoko kamale mere iono neune rame kena ikusue Yohanese kena bui.

^g 3:16 Tamata leini esi noake be ayate meije esi natire Yesuse Iono Ro Misete Ikbasaesi. Tamata leini esi noake be ayate meije esi natire be tatike pine Yesuse Iono Ro Misete Ikbasaе tamata rebe esi hlaleke lokoIje sae iono dosa mo, po tamata rebe esi hlaleke lokoI more esi supu hukumane kena auwe elake. ^h 3:17 Lulu sou Yunanire ebetেকে be Ikerike maksirue rebe tamata esi pake kena sirue gadume. Namake pine gandume lupukele kena gudane, po esi kwesaije namake pine poie pusue kena auwe rebe emata moneka.

Yesuse Isupu baptise bei Yohanese me kwele Yordane

3:21-22

(Mat. 3:13-17; Mrk. 1:9-11)

²¹Kena Yohanese ikusu bui mosare tamata bokala esi supu baptise bei Yohanese peneka, eleki Yohanese ibaptise Yesuse. Eleki kena Yesuse Ikotie loko Tuhane, lanite baeke, ²²kai Ro Misete Irulu lokoI selu saka manu abune. Eleki Tuhane Ilepala loko Yesuse bei ndete lanite be, “Ale Auku Anae, Au nete lokoMu, laleKu ndina le Ale.”

Daptare kena Yesuse Eni ntuana menaru

3:23-38

(Mat. 1:1-17)

²³Kena Yesuse Ikerike menai loko Eni makerike, Eni musuna butu telu. Tamata esi noake be Eni amai kena Yusupe,

Yusupe amai kena Eli,

²⁴Eli amai kena Matate,

Matate amai kena Lewi,

Lewi amai kena Malki,

Malki amai kena Yanai,

Yanai amai kena Yusupe,

²⁵Yusupe amai kena Matika,

Matika amai kena Amose,

Amose amai kena Nahume,

Nahume amai kena Hesli,

Hesli amai kena Nagai,

²⁶Nagai amai kena Maate,

Maate amai kena Matika,

Matika amai kena Simei,

Simei amai kena Yoseka,

Yoseka amai kena Yoda,

²⁷Yoda amai kena Yohanane,

Yohanane amai kena Resa,

Resa amai kena Serubabele,

Serubabele amai kena Sealtiele,
Sealtiele amai kena Neri,

²⁸Neri amai kena Malki,

Malki amai kena Adi,

Adi amai kena Kosame,

Kosame amai kena Elmadame,

Elmadame amai kena Ere,

²⁹Ere amai kena Yesua,

Yesua amai kena Eliesere,

Eliesere amai kena Yorime,

Yorime amai kena Matata,

Matata amai kena Lewi,

³⁰Lewi amai kena Simeone,

Simeone amai kena Yehuda,

Yehuda amai kena Yusupe,

Yusupe amai kena Yoname,

Yoname amai kena Elyakime,

³¹Elyakime amai kena Melea,

Melea amai kena Mina,

Mina amai kena Matata,

Matata amai kena Natane,

Natane amai kena Dauta,

³²Dauta amai kena Isai,

Isai amai kena Obeta,

Obeta amai kena Boase,

Boase amai kena Salmone,

Salmone amai kena Nahasone,

³³Nahasone amai kena Aminadape,

Aminadape amai kena Atmine,

Atmine amai kena Arni,

Arni amai kena Hesrone,

Hesrone amai kena Perese,

Perese amai kena Yehuda,

³⁴Yehuda amai kena Yakupe,

Yakupe amai kena Isake,

Isake amai kena Abrahamame,

Abrahame amai kena Tera,
 Tera amai kena Nahore,
³⁵ Nahor amai kena Seruke,
 Seruke amai kena Rehu,
 Rehu amai kena Peleke,
 Peleke amai kena Ebere,
 Ebere amai kena Salmone,
³⁶ Salmone amai kena Kenane,
 Kenane amai kena Arpaksate,
 Arpaksate amai kena Seme,
 Seme amai kena Nu,
 Nu amai kena Lameke,
³⁷ Lameke amai kena Metusala,
 Metusala amai kena Henoke,
 Henoke amai kena Yarete,
 Yarete amai kena Mahalalele,
 Mahalalele amai kena Kenane
³⁸ Kenane amai kena Enose,
 Enose amai kena Seta,
 Seta amai kena Adame,
 Adame rebe Tuhane Itolaine.

Ro tiaru esi elake eteheke Yesuse ndete otoi nsekile

4:1-13

(Mat. 4:1-11; Mrk. 1:12-13)

4 Kena Yesuse Ilevu bei kwele Yordane, Ro Misete Ikbasaeni ktili titinai rame. Eleki Ro Misete IkeriNi lolete otoi nsekile. ²Yesuse Irue ete mere petua butu ata kai ro tiaru esi elake etehekeNi po Ilene loko mo. Kena petua meru Yesuse Ikane sasaisa mo hoko petua butu ata meru liare Iblake tiaI sene.

³Eleki ro tiaru esi elake ebeteke lokoI be, “Ale Alla Eni Nanae, hoko Aulake batu meije eono lelie roti.”

⁴Yesuse Iombe, “Me Tuhane Eni lepate rebe lekire ebeteke be tamata ihidupe batuke bei manane mo.”

⁵Eleki ro tiaru esi elake ekeri Yesuse kena otoi nanuke titinai. Ete mere roma mata krebe mosa yo iaseluke pusue nusa rebe kamale ipletae mei nusa meije ete Yesuse. ⁶Eleki iombe, “Pusue nusa rebe au ono kamale kena au pletae kai esi taneiaru, au riluke eteMu kena Akbasaele, le pusue meiju rilukele ete au peneka, hoko au rilukele ete sae neka rebe au suka rilukele etei. ⁷Sepo Atatu lokoku, hoko pusue meiju au riluke eteMu.”

⁸Po Yesuse Iombe, “Me Tuhane Eni lepate rebe lekire ebeteke be pusue tamata suke tatu loko Tuhane, iteki Alla, kai batuke lulu saisa rebe Ibetekele!”

⁹Eleki ro tiaru esi elake ekeri Yesuse lope kota Yerusalem eleki itolae Yesuse ndete Tuhane Eni Lumare esi bulene. Iombe, “Ale Tuhane Eni Nanae. Hoko AnabuMu lope, ¹⁰le me Tuhane Eni lepate rebe lekire ebeteke be,

Tatike pine Tuhane Iulake Eni malekataru esi rakaMu, ¹¹hoko esi saploeke Ale leke Amu lelale kena batu yake.”

¹²Yesuse Iombe, “Kena Tuhane Eni lepate rebe lekire ebeteke lekwe be imi tamatare teheke Alla yake!”

¹³Eleki kena iteheke Yesuse susuike rebai bokala mere pela peneka eleki iseIe beiNi kai inamake petu makete kena itehekeNi suike.

Yesuse Ilepae Sou Misete bei Tuhane memenai me otoi Galilea

4:14-15

(Mat. 4:12-17; Mrk. 1:14-15)

¹⁴Eleki Yesuse Ilevu lope otoi Galilea, kai Ro Misete Ikbasaeni peneka. Kai tamata bokala me otoi mere esi alenakeNi. ¹⁵Le Iatetuke me Yahudiaru esi luma ibadaru kai tamata bokala esi isikeNi.

Yesuse isupu holmate me Nasarete mo

4:16-30

(Mat. 13:53-58; Mrk. 6:1-6)

¹⁶Yesuse Iluake me hena Nasarete. Bei kena Eri tone ete Ielare Iete mere. Piasare kena Yahudiaru esi petu pleije

Ikusu me esi luma ibadare. Eleki Ikele kena Ibaise Tuhane Eni Lepate rebe lekire.

¹⁷Esi riluke Tuhane Eni Lepate rebe nabi Yesaya ilekire eteI. Buku rebe lulukele mere Ibaekele eleki Itetue lepate matai ebeteke be,

¹⁸“Tuhane Eni Rore Imei kaiKu

le Ibitike Au kena lepae Sou Misete ete tamata susate; kai Iulake Au beteke ete tamata rebe esi supu kerike, be esi supu tie peneka, kai Au ono tamata matapolalaru esi supu selu, tamata rebe esi supu uma kai supu susate bei tamata makete

au ono esi supu susate moneka,ⁱ

¹⁹kai Au lepae musune rebe Tuhane Iaseluke Eni misete ete Eni tamataru.”

²⁰Eleki Yesuse Iluluke suike Tuhane Eni Lepata rebe lekie mere, Ileukele ete luma ibadare esi elake sae eleki Irue kena Iatetukesi. Pusue tamata me luma ibadare esi limeseI.

²¹Eleki Iatetukesi menai be, “Tuhane Eni Lepata meiju uono kena petu meije, kena imi leneule.”

²²Lepata rebe Ilepaule mise titinai hoko pususi herane kai esi akue Eni Lepararu. Esi beteke be, “Ile mere Yusupe eni nanare pi moyo?”

²³Hoko Ibeteke lokosi be, “Lepate matai eombe, ‘Sire inaku be ile loktele, hoko suke iono ruai mise.’ Mere imi suka beteke ete Au. Mere be imi kotie tanda herane rebe Au onoe me Kapernaume Au onoe mei Auku henare lekwe.”

²⁴Yesuse Ibeteke lekwe be, “Imi lene! Nabi sae isupu holmate me ruai eni henare mosa.” ²⁵Po imi lene mimise, kena akmena nabi Elia eri rue sare lea musuna telu bulana ne. Pusue otoi Israele esi supu manane mo. Kena mere bina balua boka. ²⁶Po Tuhane Iulake Elia ikeu loko sae bei bina balua me Israele meru mo po Iulakeni keu loko bina balu sae me Sarfate me otoi Sidone. ²⁷Kai kena akmena nabi Elisa

ⁱ 4:18 Yes. 61:1-2

eri rue sa tamata kusta bokala me otoi Israele po sae kuesa beisi ionoi mise mo, batuke Namane tamata bei nusa Siria pine iono imise.”

²⁸Tamata me luma ibadare pususi nasu titinai kena esi lena Eni lepata meru. ²⁹Esi kele, esi neha Yesuse balaije kai esi kerini siri bei kotare roma lapate ului me tehaike esi eleke kota mere. Lalesi kena esi poieni lope lapate mere.

³⁰Po Yesuse Ilia rame beisi loko tlelaisu.

**Yesuse Ikbasa kena Isirie ro tiare bei
ile sae me kota Kapernaume**

4:31-37

(Mrk. 1:21-28)

³¹Eleki Yesuse Ikeu lope kota Kapernaume me otoi Galilea, eleki kena tamata Yahudi esi petu pleije, Yesuse Ikeu me Yahudiaru esi luma ibadare eleki Iatetuke ete mere. ³²Yesuse Iatetuke kena kbasa hoko tamata meru esi herane.

³³Me luma ibadare ile sae me ro tiare kbasaeni hoko ikloloe be, ³⁴Hei Yesuse, tamata Nasarete. Akwale ami yake.

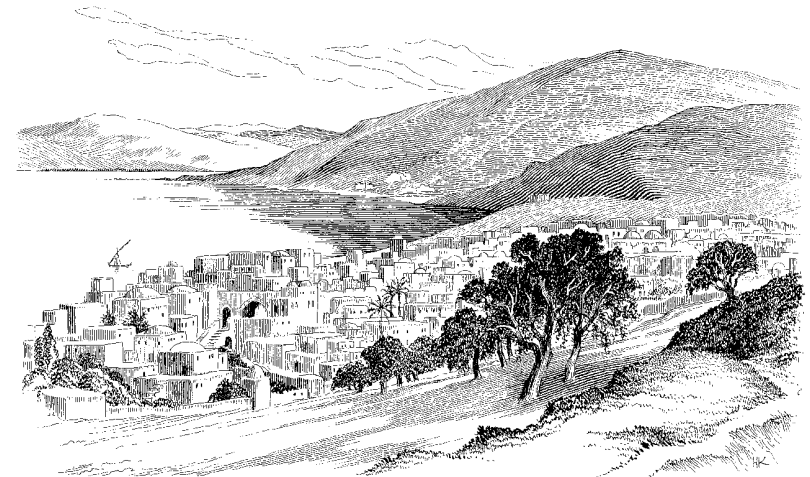

Tlaka Galilea kai kotaya rebe me tehaikele

Alomei kena atia ami moyo? Au rekware Alla Iulake Ale. Amise titinai le Amu dosa sae mo.”

³⁵Yesuse Iholai be, “Ndene! Asiri beini!” Eleki ro tiaie mere eonoi koli me tamata bokala meru eleki esiri beini. Po eonoi blake sasaisa ekeru mo.

³⁶Pusue tamata esi herane kai esi lepa loko lomai be, “Ye, Yesuse Eni kbasare eono Eni lepate ektili. Ipletai ro tiare usirire, ulene lokoI.” ³⁷Hoko pusue tamata esi alenake Yesuse me papelake otoi rebe tehaike otoi mere.

Yesuse Iono tamata makeraka bokala esi mise

4:38-41

(Mat. 8:14-17; Mrk. 1:29-34)

³⁸Yesuse Isiri bei tamata Yahudi esi luma ibada mere eleki Ikeu me Simone eni luma. Ete mere Simone inai tamoli kerakeni, imusu titinai. Tamata me luma mere esi kotie bei Yesuse leke Iono mise. ³⁹Yesuse Ikele me matabinane mere eni maka ntulure esi leine. Eleki Yesuse Ilepae kena na elake kena Iono imise bei musute, eleki makerake mere sirike sosoli. Matabinane mere ibetu sosoli eleki ilayani Yesuse kai tamata meru.

⁴⁰Kena lemataije suni peneka, tamata bokala esi liku esi tamata makerakaru loko Yesuse. Esi makerake sasaisa neka. Eleki Yesuse Itola balaI papelakesi eleki pususi mise. ⁴¹Kai ro tiaru siri bei tamata bokala lekwe. Kena usiri bei tamataru ubiuwe be, “Ale Tuhane Eni Nanae!” Po Yesuse Inasukelu kai Isuka ulepa mo le urekwa be Ilere Alla IulakeNi kena Iono hlamate ete tamata.

Yesuse Ikeu lepae Sou Misete me luma ibadaya me otoi Yudea

4:42-44

(Mrk. 1:35-39)

⁴²Bebeleti kena lemataije ekatabola nere, Yesuse Ikeu bei kota mere lolete otoi ndenete leke ruaI ete mere. Po tamata bokala esi nikwa lokoI. Kena esi tetueNi, esi beteke lokoI be, “Ntuane, keu bei ami yake.” ⁴³Po Ibeteke lokosi be,

“Sou Misete rebe Au atetuke loko Alla Ikbasae nusa meije saka kamale elake eliare, hoko Au keu me otoi maketaru le Tuhane Iulake Au lomei nusare kena lepae Sou Misete batuke ete imi mo po ete tamata maketaru lekwe.”

⁴⁴Eleki Ilepae Sou Misete me tamata Yahudiaru esi luma ibadaru me otoi bokala me Yudea.

Yesuse Ibitike maka nikwa iana sie ilaru kena Eni maka lulu

5:1-11

(Mat. 4:18-22; Mrk. 1:16-20)

5 Kena rebai sae me Yesuse Ikele me tlaka Genesarete leini leke Iatetuke Alla Eni lepataru. Tamata bokala esi kehoniNi kena esi lene Yesuse Ilepae Sou Misete. ²Iselu soa buini lua me tlaka leini mere. Esi tamata maka nikwa ianaru esi rulu beilu leke esi koa esi uete. ³Soa buini sae Simone enie. Yesuse Isa kena soa buini mere eleki Iulake Simone irupake lorau toto bei tlaka leine. Eleki Yesuse Iatetuke tamata bokala meru bei ndau soa buine.

⁴Eleki kena Iatetuke pela peneka, Ibeteke loko Simone be, “Sai lorau otoi nanuke leke poie uete ete ndaure.”

⁵Simone iralakeNi be, “Ntuane Ale, ami poie uete bei kmou menai eti pita po ami supu sasaisa mo. Po meije Aulake hoko au poie lekwe.” ⁶Kena esi poie uete suike ete mere, esi supu iane boka titinai eti esi uete mahake kahie. ⁷Esi kabeke loko esi ebe maketa kena soa buini saere leke esi luake kena tapasi. Esi luake esi kute ianaru kena soa buini lua meru penu eti mahake soa lua meru umolo.

⁸Kena Simone Petruse iselu pusu meru hoko itatu me Yesuse oalje kai ibeteke be, “Tuhane, Akeu beiku noma le au meije tamata dosa.” ⁹Le pususi herane le iana rebe esi supure uboka titinai. ¹⁰Simone eni ebe Yakobuse kai Yohanese (luaise Sebedea eni nanae) esi herane lekwe.

Yesuse Ibeteke loko Simone be, “Rilamu yake! Bei petu meije Au ono ale kena aono tamata esi lulu Alla.” ¹¹Eleki Simone kai eni ebearu esi lihi esi soa buine lora kmalane, esi keu beilu kai esi lulu Yesuse.

**Yesuse Iono tamata makerake rebe
usaiju kai tinaiju puluele, imise**

5:12-16

(Mat. 8:1-4; Mrk. 1:40-45)

¹²Kena rebai sae me Yesuse Ime kota sae. Ete mere tamata sae me isupu makerake usai kai tinaije puluele. Eleki kena iselu Yesuse, iluake loko Yesuse kai itatu loko Yesuse kai ikotie tapa bei Yesuse be, “Tuhane, sepo Asuka hoko Aono au mise noma.”

¹³Eleki Yesuse Ikerikeni kai Iombe, “Yele. Amise!” Eleki imise sosoli.

¹⁴Eleki Yesuse Ilake tamata mere titinai leke ialenake ete tamata makete yake. Iombe, “Aleu noma, po alenake Au ete tamata makete yake, po ruamu keu loko imamaru leke esi rekwa be amise peneka. Eleki ariluke tanei rebe riluke ete Allare lokosi leke esi palalu me Alla oaIje lulu Alla Eni pleta ete nabi Musa ilekire leke tamata maketa esi rekwa be amise peneka kai amu makerake sirike peneka.”

¹⁵Masike Yesuse Ilakeni kena alenakele po sou kena Yesuse Ionoule elei bei tamata kena tamata peneka. Hoko esi luake loko Yesuse leke esi lene loko Eni hnaunaru kai leke Yesuse Iono esi mise bei esi makerakaru. ¹⁶Eleki Yesuse Ikeu kotie loko Alla me otoi ndenete saka piasare.

**Yesuse Iono tamata sisate imise kena
tamata Yahudi esi petu plei**

5:17-26

(Mat. 9:1-8; Mrk. 2:1-12)

¹⁷Kena petu sae me Yesuse Iatetuke me tamata sae eni luma. Tamata Parisi kai kuru Torata sie ilaru esi lene Yesuse Iatetuke. Tamata meru esi luake bei henaya me otoi Galilea kai otoi Yudea kai bei me kota Yerusalem. Tuhane Eni kbasare kena Yesuse, hoko Iono tamata makerakaru esi mise. ¹⁸Eleki sie telua pise ataya me esi liku tamata sisate intulu kena eni maka ntulu lakwaije. Hoko esi atula kena

tolaeni me Yesuse oaIje. ¹⁹Po esi supu kusueni mo le tamata boka kuate. Eleki esi sa lolete, esi rika benai bei ndete muli eleki esi rulukeni kena eni maka ntulu lakwaije lope Yesuse oaIje.

²⁰Eleki Yesuse Iselu esi ono ele mere, hoko Irekwa be esi hlaleke lokoI ktili, eleki Ibeteke loko tamata sisate mere be, “Kuebe, Au ampune amu dosaru peneka.”

²¹Eleki kuru Torataru kai tamata Parisiaru esi lepa loko lomai be, “Le mula pine tamata meije ilepa ele mere? Ilepae tiaie loko Alla le Iono saka Alla. Batuke Alla ruaI pine Iampune iteki dosa neka.”

²²Po Yesuse Irekwa saisa rebe esi lepae mere peneka, hoko Ibeteke lokosi be, “Le mula pine imi noake tiaie me laleime? ²³Sepo Au beteke loko tamata mere be Au ampune eni dosare, hoko imi rekwa mo be Au ampune dosare tinai pise mo pise. Po sepo Au beteke be ibetu kai ikeu, hoko imi rekwa be Au kbasare kena ono misete. ²⁴Ho yele, Au beteke be ibetu luluke eni paile eleki ileu. Hoko kena ibetu kai ileure, imi rekwa be Au Tamata Eni Nanae meije Au supu kbasare bei Tuhane leke Au ampune tamata esi dosa mei nusa meije.” Eleki Yesuse Ibeteke loko tamata sisate mere be, “Kuebe, abetu luluke amu paile eleki akeu.” ²⁵Eleki tamata mere ibetu sosoli, iluluke eni paile eleki ileu kai isike Alla. ²⁶Pusue tamata esi herane le Yesuse Iono mise titinai eleki esi isike Alla. Kai rilasi kai esi beteke be, “Yele, eti meije ite selu sae iono misete ele meije mosa.”

Yesuse Ikoti Lewi kena iono Eni maka lulua

5:27-32

(Mat. 9:9-13; Mrk. 2:13-17)

²⁷Kena Yesuse Ikeu siba toto, Iselu Lewi irue me otoi maka kotie pajake. Eleki Yesuse Ibeteke lokoi be, “Kuebe, mai aluluKu.” ²⁸Eleki Lewi ikeleke kai ikeu bei pusue yelu eleki ilulu Yesuse.

²⁹Eleki Lewi ikoti Yesuse kai Eni maka luluaru kena kane kpetu kaini me eni luma. Ete mere tamata maka

kotie pajake kai tamata maketa bokala esi kane sakesa.

³⁰Bei tamata Parisia toini kai kuru Torataru, sie ilaru esi selu Yesuse Ikane sakesa kai tamata meru rebe esi kotise tamata dosare hoko lalesi ndina mo. Esi beteke loko Yesuse Eni maka luluaru be, “Imi mise mo le imi kane sakesa kai tamata pajake kai tamata dosaru.”

³¹Yesuse Ilene mere hoko Ibeteke lokosi kena umpama be, “Loktele iono obate ete tamata makerake leke imise, po tamata rebe kerakeni more, loktele iono obate etei mo.

³²Sakesa neka, Au luake lomei kena koti tamata rebe ruasi rekwa be siere tamata dosa leke esi hleke bei esi dosaru, po tamata rebe inoake be imise, Au kotini mo.”^j

**Yesuse Eni hnaune tebikele bei Yahudiaru
esi agamare esi hnaune**

5:33-39

(Mat. 9:14-17; Mrk. 2:18-22)

³³Eleki tamata esi beteke loko Yesuse be, “Kuru, Yohanese maka baptise eni maka lulua kai tamata Parisia esi maka luluaru esi tahane tia senete rame leke esi kotie loko Alla, po Amu maka luluaru mo le mula?”

³⁴Yesuse Iralakesi kena umpama telu be, “Aure lupe mokwai rebe iono totlibare. Kena mokwai rebe ikaije imei sa, eni tamuaru esi kane rame po iulakesi tahane tia senete mo. ³⁵Po namake petu rebe tamata neune esi ranai beisi peneka, pine tamua meru esi tahane tia senete le kaplalesi.”

³⁶Eleki Iralake kena umpama makete etesi lekwe be, “Kena tamata ikapu lapune takwaline, ipake lapune kihati beluke mo. Sepo ipake lapune kihati beluke hoko iatia lapune kihati beluke kai lapune takwaline lekwe kai selue mise moneka, hoko mere iatia lualu. ³⁷Sakesa neka, tamata iaike anggure kwelini beluke kena kantone usai takwaline mo. Le sepo iono ele mere hoko anggure kwelini beluke mere eono kantone takwaline mere

^j 5:32 Ayate meije lulu lepate kena lepate aslire natire: au lomei kena koti tamata rebe dosa sae more mo.

kahie. Hoko anggure kwelini beluke kai kantone takwaline lualu mise moneka.

³⁸Anggure kwelini beluke suke aikele kena kantone beluke lekwe. ³⁹Po tamata rebe ikinu anggure kweline takwaline pende, ikinu suike anggure kweline beluke moneka. Le ibeteke be, ‘Anggure kweline takwaline entele lesi.’”

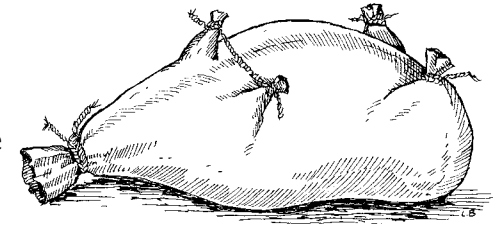

Kantone usai kena kute anggure kwelini

Yesuse Ikbasae petu plei

6:1-5

(Mat. 12:1-8; Mrk. 2:23-28)

6 Kena tamata Yahudi esi petu plei rebai sae me, Yesuse kai Eni maka luluaru esi keue ndinu gandume lalei sae me. Eleki Eni maka luluaru esi ulu gandume unui, esi kolae kena balaisu eleki esi kanele. ²Eleki Tamata Parisia sie ilaru esi selu mere hoko esi beteke be, “Imi ono mere yake le imi ulu gandume hoko mere imi ono sala kena Musa eni hnaunaru. Le Musa ibeteke be, ‘Kena iteki petu pleije, imi kerike sasaisa yake.’”

³Eleki Yesuse Ibeteke lokosi be, “Imi baise saisa rebe akmena kamale Dauta iono kena ruai kai eni tamata maka luluaru esi kanele kena tiasi senere moyo? ⁴Dauta ikusu me Alla Eni Lumare kai ikane roti rebe riluke ete Allare eleki irilukele ete eni maka luluaru pususi lekwe. Mere Dauta iono dosa mo. Eleyo lulu Musa eni hnaunaru piasare batuke imamaru esi kane roti mere ye le po tamata makete esi kane mo. ⁵Au, Tamata Eni Nanae, Au kbasae pusue yelu. Sasaisa rebe tamata iono kena petu pleije Au beteke be tinai hoko mere tinai, po Au beteke be tinai mo hoko mere tinai mo.”^k

^k 6:5 Ayate meije lulu sou Yunani ebeteke be, “Ele mere Au Tatama Eni Nanae, Au kbasae petu plei.”

**Yesuse Iono tamata rebe eni bala makwanale
ematare emise kena Yahudiaru esi petu plei**

6:6-11

(Mat. 12:9-14; Mrk. 3:1-6)

⁶Eleki kena Yahudiaru esi petu plei rebai makete, Yesuse Ikusu me luma ibada leke Iatetuke. Ete mere tamata sae me eni bala makwanale emata. ⁷Kuru Torata sie ilaru kai tamata Parisia sie ilaru esi nikwa Yesuse Iono sala kena esi nanuI ete elaka maka teu pakalaru. Hoko esi selu Yesuse rame leke esi selu be Iono tamata esi mise kena petu pleije pibe mo. ⁸Po Yesuse Irekwa lalesi peneka, hoko Ibeteke loko tamata rebe balaije emata mere be, “Mai, kele mpe tla!” Eleki ikele mpe tla.

⁹Eleki Yesuse Ibeteke lokosi be, “Au suka tneu imi mina. Ite rekwa saisa rebe Musa eni hnaunaru esuka ite lulue kena petu pleije? Suke ite ono misete, ono tiae yake moyo? Ite ono tamata imise, ite bunui yake moyo?”

¹⁰Eleki Ilimese keholi loko tamata meru pususi kai Ibeteke loko tamata rebe balaije matare be, “Antolie balamu lomei.” Eleki iantolie balaije loko Yesuse hoko balaije mise sosoli.

¹¹Po kuru Torataru kai tamata Parisiaru esi nasu titinai kai esi lepa lupu kena ono saisa rebe neune ete Yesuse.

Yesuse Ibitike Eni maka ulaka sie butu esa lesina lua

6:12-16

(Mat. 10:1-4; Mrk. 3:13-19)

¹²Kena petu sae me Yesuse Isa lolete ulate bubui leke Ikotie loko Alla. Ete mere Ikotie loko Alla rame bei kmau menai eti pita. ¹³Eleki kena pita peneka Ikoti pusu Eni maka luluaru eleki Ililake sie butu esa lesini lua beisi. Ikotie sie meru maka ulake. Sie meru:

¹⁴Simone rebe Yesuse Ikotine Petruse,
kwalini Andream,
Yakobuse,
Yohanese,

Pilipuse,
Bartolomeuse,
¹⁵Matiuse,
Tomase,
Alfeuse eni nane Yakobuse,
Simone, tamata golongane Selote,
¹⁶Yakobuse eni nanae Yudase kai
Yudase Iskariote rebe tatike pine iriluke Yesuse ete
tamata rebe esi suka bunuIje.

Yesuse Iatetuke kai Iono tamata makeraka bokala esi mise

6:17-19

(Mat. 4:23-25)

¹⁷Eleki Yesuse irulu sakesa kai Eni maka luluaru bei ulate bubuije lope eleki esi kele kena otoi latala sae me. Ete mere Eni maka lulua bokala maketa kai tamata bokala maketa bei otoi Yudea, kota Yerusaleme kai bei hena meite leina me kota Tiruse kai kota Sidone keholire, ¹⁸esi luake kena lene Yesuse Iatetuke Sou Misete bei Allare kai leke Yesuse Iono esi mise bei esi makerakaru. Kai sie rebe kerakesi le ro tiaru kbasaise, esi luake lekwe kai Yesuse Ionosi mise. ¹⁹Kai pusu tamata esi atula kena kerike Yesuse le Eni kbasare eono esi mise bei makerake.

**Yesuse Ilepalo loko misete bei Alla rebe tatike pine
tamata rebe esi hlaleke lokoIje, esi supure**

6:20-26

(Mat. 5:1-12)

²⁰Eleki Yesuse Ilimese Eni maka luluaru Ibeteke lokosi be, “Kwetela imi! Kena meije imi susa le imi tanea sesi mo, po lalemi ndina neka, le namake kena Alla Ipletae tamatare imire Eni tamata.
²¹Kwetela imi! Kena meije imi tiami sene, po lalemi ndina neka le namake Alla Iono imi kane pila. Kai imia rebe kena meije imi ranire, lalemi ndina neka le namake Alla Iono imi mali.

²² Kwetela imi! Lalemi ndina titinai neka kena tamata lalesi tiake imi,
 esi suka trima imi mo,
 kai esi suka imi mo kai esi sobue imi
 le imi lulu Au Tamata Eni Nanae meije.^l

²³ Le akmenare iteki ntuanu menaru esi ono neune ete nabia bokala ele mere neka. Hoko neune ele mere, eroma petu meije neka kai imi supu tiafe le Aure neka. Ele mere hoko lalemi ndina neka, le namake pine imi supu tanei miseta rebe Alla Iaknekae ndete surgare.

²⁴ Po ete tamata rebe esi taneia bokalaru namake esi supu susate, le esi supu miseta boka kuate peneka.

²⁵ Tamata rebe kena meije imi pilare, namake imi supu susate tia senete. Tatama rebe kena meije imi malire, namake imi susa kai imi rani.

²⁶ Imi suka supu isike bei tamata bokala yake le namake imi supu susate, le akmenare nabia rebe tinai more esi suka supu isike bei imi ntuanu menaru ele mere lekwe.”

Ono misete ete tamata rebe laleije tiake imire

6:27-36

(Mat. 5:38-48, 7:12a)

²⁷ “Po Au beteke ete imia rebe imi lene loko Aure be ono misete ete tamata rebe laleisu tiake imire. ²⁸ Kotie misete bei Alla ete tamata rebe esi tosie imire. Kotie loko Alla leke Itapa tamata rebe esi ono neune ete imire. ²⁹ Sepo tamata esi teta asuleimi mapale, ono iteta lei makwanale lekwe.^m Sepo tamata esi rana imi lapu nanuke, riluke kai lapu rokone lekwe. ³⁰ Saisa rebe imie me riluke ete tamata rebe esi kotie bei imire. Hoko sepo tamata esi rana imi taneiaru leuku suike beisi moneka. ³¹ Imi suka be tamata makete esi ono misete ete imi, hoko imi lekwe ono misete etesi.

^l 6:22 2Yeh. 36:16, ^m 6:29 Ete tamata Yahudire, teta tamata asuleine, mere ono asomiene.

³² Sepo batuke imi li loko tamata rebe esi li loko imire, imi ombe tinake Alla Iisike imi o? Mo le tamata rebe esi dosaru lekwe, esi li loko tamata rebe esi li lokoise neka. ³³ Sepo imi ono misete batuke ete tamata rebe esi ono misete ete imire, Alla Iisike imi mo. Le tamata dosaru lekwe, esi li loko tamata rebe esi ono misete eteise neka. ³⁴ Sepo imi riluke kepene ete tamata pine imi hlaleke be suke esi seli suike sa, hoko imi supu isike bei Alla mo. Le tamata rebe esi dosa bokalaru lekwe esi riluke kepene ete tamata makete kai esi hlaleke be esi supu seli suike. ³⁵ Suke imi ono misete ete tamata rebe laleisu tiake imire. Imi sebeie esi pinjame sasaisa neka, masike esi leuku ete imi mo, po imi ono misete etesi rame neka. Sepo lalemi mise etesi rame ele mere, hoko imi supu tanei elake bei Alla, kai esi selu imire, Alla eni nanae. Alla mere Eni kbasare ela titinai. Le tamata rebe esi suka beteke trima kasi eteI mo kai tamata neunaru lekwe Alla laleI noaise neka. ³⁶ Hoko suke imi lalemi noa pusue tamata saka Alla Amate ndete surga lekwe laleIje noa pusue tamatare.”

Leuke sala ete tamata makete yake

6:37-42

(Mat. 7:1-5)

³⁷ “Imi leuku sala ete tamata makete yake leke Alla Ileuke sala ete imi yake. Kai imi hukume tamata makete yake, leke Alla Ihukume imi yake. Po ampune tamata rebe iono sala ete imire leke Alla lekwe Iampune imi. ³⁸ Imi riluke sasaisa ete tamata makete neka leke Alla lekwe Iriluke ete imire lesi leneka. Imi supu riluke boka rebe cupae penu bubui kai erene titinai le cupa rebe imi pakele ete tamata makete Alla Ipakele ete imi lekwe.”

³⁹ Yesuse Ibeteke umpama lokosi be, “Au alena kena umpama esa mei ete imi. Sepo tamata matapolale ikeri lalane ete tamatamatapolale makete hoko luasi tetu kena likele. ⁴⁰ Kwete hkola irekwa lesi bei eni kurure mo, po sire pine ihkola eti pela hoko isakesa kai eni kurure neka. ⁴¹ Le

mula pine imi selu tamata makete eni nsalale eleyo me imi ruaima, imi nsalale elake me po imi selu mo. ⁴²Imi beteke ete kwalimi be, ‘Mai le au sirie ebu tone me matainaume’, eleyo ebu elake me matainaimu imi selu mo! Imire tamata maka ono misete lelemake! Sirie ebu elake me matainaimu leke imi selu mise mina, pine imi sirie ebu tone me kwalimu eni matainaije sa.”

Tnanele kai esi buaije

6:43-45

(Mat. 7:16-20, 12:33-35)

⁴³Yesuse Iatetuke rame be, “Tnanele rebe nkopane esi buaije lekwe misete. Kai sae lekwe tnanele rebe nkopa more esi buaije mise mo. ⁴⁴Ite rekwa tnanele bei esi buaije. Le bei ai aini nluline tamata esi rana ara buai kai anggure buai bei mo. ⁴⁵Tamata misete ilepae rebe misete, le inoake loko saisa rebe misete. Kai tamata neune ilepae rebe neune, le inoake loko saisa rebe neune. Le saisa rebe tamata ilepaele esiri bei rebe inoakele me laleije.”

Hidupe lulu Tuhane Eni lepataru

6:46-49

(Mat. 7:24-27)

⁴⁶“Imi kotie Aure Tuhane le mula? Kotie Aure Tuhane yanoma le imi lene loko Au mo. ⁴⁷Tamata rebe iluake loko Aure, ilene loko saisa rebe Au lepaele kai iono lulue, mere saka saisa rebe Au suka alenake suike meije. ⁴⁸Ile mere molupe tamata rebe ieleke eni luma. Tamata mere ikali pandasire enanu lope kai iono lumare esi dasare kena batu rebe kurule esi babaije. Kena kwelere bele ekeue luma mere, po emanue luma mere mo le tamata mere ieleke eni lumare ekuru. ⁴⁹Po tamata rebe ilene saisa rebe Au lepaele po iono lulu mo, hoko ile mere lupe tamata rebe ieleke eni lumare me tapele babai. Ielekele kena dasare kurule esi babaije mo. Hoko roma kwele bele keue luma mere, luma mere ekoli kai kwele belene mere eono atiae laleke.”

Yesuse Iono solalu elake me Kapernaume eni tamata makerike eni makerake emise

7:1-10

(Mat. 8:5-13)

7 Eleki kena Yesuse Ilepae ete tamata bokala ete meru pela peneka eleki Ikusu kota Kapernaume. ²Ete mere solalu Roma utune esi elake sae me, eni tamata makerike rebe lalei noai titinaije kerakeni ktili titinai kai mahake imata. ³Eleki kena solalu elake mere ilene kena Yesuse, iulake elaka telu pise ata bei tamata Yahudiaru esi keu koti Yesuse leke Iluake Iono eni tamata makerike mere imise. ⁴Kena esi luake loko Yesuse esi kotie lokoI kena holmate leke Yesuse Ikeu tapa solalu elake Roma mere. Esi ombe, “Ntuane, Atapa solalu elake mere le ile tamata misete, ⁵le laleije noa iteki tamata Yahudiaru kai ieleke luma ibada ete ite.”

⁶Eleki Yesuse Ikeu sakesa kaisi.

Eleki kena esi lau bei solalu elake mere eni lumare moneka, solalu elake iulake eni ebearu leke beteke ete Yesuse be, “Ntuane, susamu kena luake me auku luma yake le tamata ele mei aure, Aluake loko aure saisa mo. ⁷Hoko au nehe kena tetue Ale mo. Ntuane Arue ete meije neka kai Abeteke lepate matai esa, hoko auku tamata makerike imise neka. ⁸Le au lekwe lene loko auku elakaru kai rebe eni nalane mpe lebu bei aure ilene loko au lekwe. Hoko sepo au ulakeni be, ‘Keu!’, hoko ikeu. Kai au kotini be, ‘Lomei!’, hoko ilomei. Pise ete auku tamata makerike be, ‘Kerike meije!’, hoko ikerikele.”

⁹Kena Yesuse Ilene ibeteke mere, hkutukeNi le solalu elake mere ihlaleke ktili loko Alla. Kai Ihali loko tamata bokala rebe esi lululje kai Ibeteke be, “Au beteke ete imi be bei pusue tamata Israelaru, Au tetue tamata rebe ihlaleke loko Alla ktili saka solalu elake meije mosa.”

¹⁰Eleki kena esi leu me solalu elake eni lumare, esi selu eni tamata makerike mere imise peneka.

Yesuse Iono kwete beluke sae me ikwana suike me kota Naine

7:11-17

¹¹Takwali bei mere mo Yesuse kai Eni maka luluaru esi keu me kota Naine sakesa kai tamata bokala. ¹²Kena Yesuse Ithaike kota mere esi meture, Itetue tamata bei kota mere. Esi tohi tamata matale sae siri bei kotare. Tamata rebe imatare kwete mokwai, bina balu eni nanae esane. Tamata bokala bei kota mere esi keu sakesa kai bina balu mere. ¹³Kena Tuhane Yesuse Iselu bina balu mere, lalelje noai. Eleki Ibeteke lokoi be, “Matabinane, arani yake!”

¹⁴Eleki Yesuse Ithaike tamata matale eni petire, eleki ikerikele. Peti mere mbebane. Eleki tamata maka tohiaru esi kele. Yesuse Iombe, “Kwete beluke, betu!” ¹⁵Kwetele mere ikwana sosoli: ibetu, irue, kai ialena ne. Yesuse Iombe, “Matabinane, amu anare ikwana suike peneka hoko akerini leu mina!”

¹⁶Hoko pusue tamata ete meru rilasi kai esi isike Alla. Esi ombe, “Tamata mere nabi elake rebe IaselukeNi ete ite. Alla Iluake, Ikbasa kai Ihlamate ite, Eni tamata Israela mejju peneka.” ¹⁷Hoko esi keu alenake saisa rebe Yesuse Iono kena petu mere, me pusue otoi Yudea kai ootoi keholaru.

**Yohanese Maka baptise iulake eni maka
lulua sie luaya esi tneu Yesuse**

7:18-35

(Mat. 11:2-19)

¹⁸Yohanese maka baptise eni maka luluaru esi luake alenake pusue rebe Yesuse Ionoule ete Yohanese. ¹⁹Hoko Yohanese iulake eni tamata sie luaya esi keu tneu Tuhane Yesuse be Ile mere rebe Alla ItalukeNi pibe mo hoko suke namake tamata makete salo?”

²⁰Eleki luasi luake loko Yesuse, esi beteke be, “Ntuane, Yohanese maka baptise iulake ami kena luake tneu Ale be, ‘Ale Tuhane rebe Alla Italuke Aluake o? Pibe suke ami namake tamata makete salo?’ ”

²¹Kena mere Yesuse Iono tamata bokala rebe kerakesi esi mise kai Iulake ro tiaru usiri bei tamata kai Iono tamata matapolale bokala esi selu. ²²Eleki Yesuse Ibeteke loko sie luaya rebe Yohanese iulakeise be, “Luami leu kai alenake saisa rebe imi selue kai lenele ete Yohanese. Tamata matapolale iselu peneka, tamata sisate ikeu peneka, tamata makerake usai kai tinaije puluele imise peneka, tamata popole ilene peneka, tamata matale ikwana suike peneka, kai tamata susate ilene Sou Misete peneka. ²³Beteker ete Yohanese lekwe leke ihlaleke lokoKu. Hali bei Au mo po ihlaleke titinai loko Au hoko isupu misete elake.”

²⁴Eleki kena Yohanese eni maka lulua lua meru esi leu peneka, Yesuse Ialenake Yohanese ete tamata bokala meru be, “Kena akmena imi keu lolete otoi nsekile kena imi selu Yohanese, imi selu saisa? Imi keu nikwa tamata rebe laleije ndene mo saka tapuana rebe balate elisuke lori lopaije o? ²⁵Pibe imi keu kena ono saisa? Keu kena selu tamata rebe ialike pakiane misete, pibe tamata rebe ialike lapune misete kai rebe eni taneiaru o? Mo moyo? Le tamata ele mere irue kena luma misete! ²⁶Hoko imi keu nikwa saisa? Keu kena selu nabi? Tinai kena selu nabi! Imi lene mimise! Yohanese mere ilesi bei nabiaru lekwe. ²⁷Le Alla Eni lepata rebe lekire ebeteker Yohanese be,

‘Imi lene mimise! Ile rebe tatiker pine Au ulakeine ikeu
akmena beiMu

leke iakneka lalane kena Akeu mise!’”

²⁸Imi lene mimise! Bei akmena roma mejje mei nusa mejje tamata rebe lesi bei Yohanese maka baptise sae mo. Po masiker tamata mei nusa mejje rebe esi pakuna mo rebe siere Alla Eni tamata kena Ipletaker tamatare, sie meru pine esi supu misete bei Tuhane lesi bei Yohanese.

²⁹Tamata bokala kai masiker tamata maka kotier pajaker lekwe, esi lene Yohanese eni lepata meru, pususi naku be Alla Inkena le esi supu baptise bei Yohanese peneka. ³⁰Eleyo

tamata Parisia kai kuru Torataru esi suka lene loko Alla Eni suka eteise mo hoko esi suka supu baptise bei Yohanese mo. ³¹Imi lene au umpamae tamata rebe esi suka hlaleke loko Au mo mei nusa rebai meije. ³²Esi lupe kwete toini rebe esi rue me pasare esi koti loko esi ebearu be,

‘Ami hbue lagu misete kena suline le ami lalemaru ndina, po imi laleimu ndina mo kai mala mo.

Ami menani lagu malerene po imi rani mo.’

³³Mere sakesa kai imi ono ete Yohanese maka baptise neka. Le kena Yohanese iluake itahane tia senete rame kai ikinu anggure kwelini mo, imi beteke be, ‘Ro tiare kbsaeni!’ ³⁴Eleki Au, Tamata Eni Nanare Au luake, Au kane kai kinu anggure, imi beteke be, ‘Selu! Ile tamata ndasine kai nselite. Tamata maka kotie pajake kai tamata dosa esi ebe.’ ³⁵Masike imi trima saisa rebe Au kai Yohanese luama onoule moneka, po Alla Eni maka rekwa rebe ami lulure imi rekwa bei tamata makete rebe esi lulu amiki hnaunaru esi atate.”

**Yesuse Isupu hmulake kena leite boini ntelete
bei bina sae me rebe eni sala bokala**

7:36-50

³⁶Tamata Parisi sae me eni nane Simone, ikoti Yesuse kena kane me eni luma. Eleki Yesuse Iluake, Irue kane sakesa kaini. ³⁷Ete me kota mere tamata bina dosa sae me irue ete mere. Kena bina mere ilene be Yesuse Ikane me Simone eni lumare, iluake ikeri leite boini ntelete rebe esi beline ela kena botole buini bei batu. ³⁸Irani kai ikele me Yesuse muliNi tehaike Eni lelale, eleki iambosike Yesuse Eni lelale kena eni mata kweline. Kai ibasae kena eni buare eti emala. Eleki iata Yesuse Eni lelale kai ihmulakele kena leite boini ntelete mere.

³⁹Kena Simone iselu ele mere inoake mpe lalei be, “Sepo Ile meije nabi hoko suke Irekwa be bina rebe ikerikeNi mere sire, le bina mere, bina dosa.”

⁴⁰Eleki Yesuse Ibeteke loko Simone be, “Simone, Au suka beteke yele mei ete ale.”

Simone iombe, “Kuru, betekele noma.”

⁴¹Yesuse Iombe, “Tamata sie luaya esi pinjame kepene bei tamata sae me. Tamata sae ipinjame kepene matai utuna lima, kai tamata sae ipinjame kepene matai butu lima. ⁴²Eleki kena luasi seli tekwa moneka, hoko tamata mere iono luasi seli moneka. Bei tamata lua meru sire pine ikotie trima kasi boka lesire?”

⁴³Simone iombe, “Tamata rebe ipinjame kepene ela lesire.” Yesuse Iombe, “Abeteke tinai.”

⁴⁴Eleki Yesuse Ihali loko bina mere kai Ibeteke loko Simone be, “Aselu bina meije. Kena Au kusu lomei amu lumare ariluke kwele ete Au kena Au koa Auku lelale mo, po bina meije ikoa Auku lelale kena mata kweline kai ibasae kena eni buare eti emala. ⁴⁵Aata Au kena holmate Au mo po bei kena Au kusu menaije ihleke bei maka ata Auku lelale moneka. ⁴⁶Ahmulake uluKue kena holmate mo po ihmulake Auku lelale kena leite boini ntelete. ⁴⁷Ele mere hoko imi lene mimise. Saisa misete rebe iono ete Aure, mere tiluke be Au ampune eni dosa bokalaru peneka. Le sepo tamata eni dosare boka mo kai supu ampunele hoko ikotie trima kasi boka mo. Po sepo tamata eni dosare boka kai supu ampune pusulu hoko tamata mere ikotie trima kasi boka lesi.”

⁴⁸Eleki Yesuse Ibeteke loko bina mere be, “Amu dosare Au ampune peneka.”

⁴⁹Tamata rebe esi rue kane sakesare esi noake sosoli me lalesi be, “Ile meije sire pine Inehe kena ampune tamata esi dosaru?”

⁵⁰Po Yesuse Ibeteke loko bina mere be, “Hlaleke lokoKu ktili! Asupu hlamate le ahlaleke lokoKu, hoko aleu kena lale ndinate kai laleume ndene noma!”

Bina rebe esi layani Yesuse

8:1-3

8 Takwali bei mere mo Yesuse Ikeu me kotaya kai henaya kena Ibeteke Sou Misete bei Alla. Iatetuke be Alla Iono Kamale ete tamata menai peneka. Eni maka lulua butu esa lesini luaru esi keu sakesa kaiNi. ²Kai bina sie ilaru esi lulu

Yesuse lekwe. Bina rebe kerakeise po Yesuse Ionosi mise, kai bina rebe ro tiaeru ukbasaesi po Yesuse Isuiule. Mariare, pi sare tamata kotini Magdalena, Yesuse sirie ro tiae itu beini. ³Bina sae lekwe eni nane Yohana, Kusa eni bina. Kusa mere kamale Herodese eni tamata makerike esi elake. Susana kai bina bokala maketa lekwe. Pusue bina meru esi pake esi kepenaru kena layani Yesuse kai Eni maka luluaru.

Alena umpama kena tamata maka mulae bibite

8:4-8

(Mat. 13:1-9; Mrk. 4:1-9)

⁴Tamata boka titinai bei kota kena kota esi luake rame loko Yesuse. Eleki kena tamata meru esi lupu kai Yesuse, Iatetukesi kena umpama be, ⁵“Imi lene mimise! Maka andinu sae me ikeu me eni ndinure leke imulae bibite. Kena imulae bibitaru, leini utetu me lalane leini. Hoko tamata esi kelekeli kai manua ndete teturu ukane pusue bibita meru. ⁶Bibita leini utetu kena tape batu. Kena bibita meru ukusure, umutu sosoli le tapele enseki. ⁷Bibita leini utetu kena tapele rebe tapua luliaru kenare. Eleki tapua luliaru ukusu sakesa kai bibitaru kai utasouke bibita kwawi meru eti umata. ⁸Po bibita leinu utetu kena tapele nkopane. Eleki ukusu, eleki bibita kwawi meru uela mise hoko esi hasila bokala, rebai utune bei bibita rebe utetu kena tape nkopane mere.”

Yesuse Ialena umpama mere pela eleki Ibeteke lokosi be, “Sire rebe ilene mise, suke inati Auku lepate!”

**Yesuse Ialena kena umpama kena tamata
rebe esi suka hlaleke lokoI mo**

8:9-10

(Mat. 13:10-17; Mrk. 4:10-12)

⁹Yesuse Eni luluaru esi tneul be, “Kuru, alena umpama minare esi natire saisa?” ¹⁰Eleki Yesuse Ibeteke lokosi be, “Alla Ipletae tamatare, akmenare ibetekele ete imi mo, po meije sasaisa neka rebe tamata esi rekwa mosare Au

betekele ete imi. Po tamata rebe esi suka kena hlaleke loko Au more, Au alena kena umpama etesi leke:

esi lene batuke umpama po esi rekwa esi natire mo.

Mere lulu lekie kena Tuhane Eni lepate rebe lekire pende:

Masike esi selu saisa rebe Au onoule po esi natire esi rekwa mo.”

**Yesuse Ibeteke umpama kena tamata
maka mulae bibite esi natire**

8:11-15

(Mat. 13:18-23; Mrk. 4:13-20)

¹¹“Alena umpama minare esi natire elere: bibite mere Alla Eni lepataru. ¹²Lalane rebe bibita utetu kenae mere tiluke tamata rebe lene Alla Eni lepataru, po ro tiaru esi elake eluake ono tamata esi hleke noake kai eono esi nete Alla Eni lepataru moneka leke esi hlaleke loko Alla kai esi supu hlamate beiNi moneka. ¹³Otoi rebe batu bokala rebe bibitaru utetu kenae mere, etiluke tamata ilene Alla Eni lepataru kai ihlaleke lokoI kai lalei ndina po eruke laleije mo hoko ihlaleke ktili mo. Hoko kena ro tiaru esi elake eluake eteheke tamata mere hoko isuka hlaleke loko Alla Eni lepata meru moneka. ¹⁴Otoi rebe tapua lulia uwei rebe bibita utetu kenae mere etiluke tamata rebe esi lene Alla Eni lepataru kai esi hlaleke lokoI. Po lalesi ndene mo le esi nete loko manane pise taneya mei nusa meije rame leke esi supu meru rame. Hoko esi hlaleke loko Eni lepataru ktili mo. ¹⁵Po tapele misete rebe bibitaru utetu kenae mere etiluke be tamata rebe lalesi ntoli kai miseta. Esi lene loko Alla Eni lepataru kai esi hidupe mise neka, tahane lale kena susata kai luluI rame.”

Lene Alla Eni lepataru mimise leke tatike pine nati mise lesi!

8:16-18

(Mrk. 4:21-25)

¹⁶“Kena tamata isosu lampure itasoukele kena sokate mo pise itolae mpe lebaleije mo. Po itolae kena esi otoi kena

tolaele moyo? ¹⁷Alla Eni lepataru sakesa neka. Eni lepata rebe bunikele, tatike pine tamata makete esi sibakele kai sasaisa rebe tasoukele tatike pine tamata makete esi baekele neka leke pusu tamata esi rekwae mise.

¹⁸Ele mere hoko imi nete loko pusu Auku lepataru mimise mina le imia rebe nati misere, tatike pine imi tapa noake mise lesi kai ela lesi. Po sepo tamata rebe isuka nati Auku lepataru mo hoko tatike pine saisa rebe inoake be irekware Alla Iono Irekwa moneka.”

Yesuse inaI kai kwaliNi muliaru

8:19-21

(Mat. 12:46-50; Mrk. 3:31-35)

¹⁹Eleki Yesuse inaI kai kwaliNisi luake lokoI po esi tehaikeni mo le tamata boka kuate. ²⁰Eleki tamata sae me ibeteke loko Yesuse be, “Ntuane, InaMu kai kwaliMu esi me muli le esi suka tetueMu.”

²¹Po Yesuse Ibeteke lokosi be, “Tamata rebe esi lene loko lepate bei Alla kai esi ono lulu Alla Eni lepataru hoko sie meru inaKu pise kwaliKu pise betaKu.”

Sanute kai meite ulene loko Yesuse eleki undene

8:22-25

(Mat. 8:23-27; Mrk. 4:35-41)

²²Eleki kena petu sae me Yesuse kai Eni maka luluaru esi sa kena soa buini eleki Ibeteke lokosi be, “Mai ite sai lopai tlaka tebai.” Eleki esi sai. ²³Eleki kena esi sai, Yesuse Intulu. Eleki takwali mo sanute elake luake kena tlakare hoko kohu elake esa kena soa buini mere. Eleki takwali mo kwele penu kena soa buini laleije hoko mahake soare molo.

²⁴Eleki Eni maka luluaru esi betuke Yesuse be, “Kuru, Kuru, ite mata.” Yesuse Ibetu kai Inasuke sanute kai kohure hoko undene sosoli. ²⁵Eleki Yesuse Ibeteke lokosi be, “Le mula pine imi rilami le kohu ele mere? Imi hlaleke lokoKu ktili moneko?” Eleki Eni maka luluaru esi herane kai rilasi kai esi beteke loko lomai be, “Yele, imi selu. Tamata meije



Sanute elake kena soa buini rebe Yesuse esi sa kenare

sire? Sanute kai meite lekwe ulene loko Ntuane meije kai undene peneka.”

Yesuse Iono tamata sae me rebe ro tiare kbasaeni rebe irue kena liane benaije imise

8:26-39

(Mat. 8:28-34; Mrk. 5:1-20)

²⁶Eleki Yesuse kai Eni maka luluaru esi rulu me tamata Gerasa esi otoi, me tlaka Galilea tebai. ²⁷⁻²⁹Tamata esa bei me kota mere ro tiaru ukbasaeni, hoko takwali lakwai esa peneka ialike lapune moneka kai irue kena luma mo, po irue kena liane benai maka hnouke tamata matale me kota mulini. Le rebai boka ro tiaru ukbasaini hoko tamata esi rakai. Esi lo balai kena rante kai lo eni lelale kena pesi leke ikeu yake po iteu rante bei balaije kai iletu pesire bei eni

lelale eleki isupu kbasae bei ro tiaru hoko usuini kena otoi rebe tamata esi rue kena more. Eleki kena Yesuse irulu bei soa buine, tamata mere iselu Yesuse bei lauke hoko ibiuwe kai iblakeni me Yesuse oalje. Eleki Yesuse Ibeteke loko ro tiaru be, “Siri bei tamata mere.” Eleki tamata mere ikloloe be, “Yesuse, Alla rebe Iela lakwai esa Eni nanae. Aono saisa ete aure? Au kotie bei Ale leke Aatia au yake.”

³⁰Yesuse Iombe, “Amu nane sia?” Eleki iombe, “Auku nane Legiona.” Legiona esi natire solalu boka le ro tiaru bokala ukbasae tamata mere. ³¹Eleki ro tiaru ukotie susuike bei Yesuse be, “Natue ami kena otoi susate lakwai esa kena hukume ami eti pela yanoma.

³²Tehaike Yesuse, apa otota bokala uni nikwa manane kena ulate bubui sae me. Eleki ro tiaru ukoti bei Yesuse be, “Sebeiye ami keu kbasae apalaru noma.” Yesuse Iombe, “Imi keu.” ³³Kena mere neka, Ro tiaru ukbasae moneka eleki ukeu kbasae apalaru. Hoko apalaru pusulu naya lopo kusu tlaka eleki umolo umata pusulu.

³⁴Tamata maka raka apalaru esi selu pusue meru, esi naya kai esi alenake ete tamata ndete kota kai hena teanaru be, “Yesuse Ime kai Iono tamata rebe ro tiaru kbasae kai irue kena liane benaije imise peneka. Kai Iono ro tiaru kusu kena apalaru hoko unaya kusu tlaka umata pusulu peneka.”

³⁵Eleki tamata bokala esi luake loko Yesuse kena esi selu Yesuse Iono misete. Hoko tamata rebe ro tiaru ukbasae monde irue mpe Yesuse Eni lelale, ialike lapune kai ro tiaru kbasae moneka. Hoko tamata meru rilasi. ³⁶Eleki tamata rebe esi selu Yesuse Iono ro tiaru ukbasae tamata mere monde, esi alenakele ete tamata bokala rebe esi luake meru. ³⁷Tamata bokala bei me otoi Gerasa meru rilasi kuate hoko esi beteke loko Yesuse be, “Akeu bei otoi meije noma.” Eleki Yesuse Isa kena soa buini suike, leke esi sai.

³⁸Po kena Yesuse Ikeu mosare, tamata rebe imise pende, ikotie bei Yesuse be, “Yesuse, au suka keu kaiMu bei petu meije neka.” Po Yesuse Ibeteke lokoi be, ³⁹“Kuebe, yake. Aleu nda amu luma kai alenake ete amu luma toini be Alla

Iono misete elake etemu.” Eleki tamata mere ikeu papelake otoi me kota kena ialenake misete rebe Yesuse Ionoe eteije.

**Yesuse Iono Yairuse eni nanae binare ikwana
suike kai Iono bina makerake bulane imise**

8:40-56

(Mat. 9:18-26; Mrk. 5:21-43)

⁴⁰Kena Yesuse Ileure, tamata bokala esi sapaI le esi tatikeNi. ⁴¹Eleki tamata sae me eni nane Yairuse, tamata elake rebe kerike me luma ibada, iluake loko Yesuse eleki itatu me Yesuse oalje eleki ibeteke loko Yesuse be, “Yesuse, Akeu me auku luma mina, ⁴²le auku kwete bina esane rebe eni musuna butu esa lesini luare imata reneka.

Eleki Yesuse Ikeu kaini. Kai tamata bokala esi rupa lomai kena esi keu luluI.

⁴³Eleki kena Yesuse Eri keu sa, bina sae eni makerake bulane hoko lalakwe keu rame musuna butu esa lesini lua peneka kai sae iono imise mo.” [Iriluke pusue eni kepene kena seli loktele po imise mo.]^o ⁴⁴Eleki ikeu tutumulie Yesuse eleki ikerike Yesuse Eni lapu nanuke esi nuruije. Kena mere neka eni lalakwe eleta kai imise sosoli.

⁴⁵Eleki Yesuse Ibeteke be, “Sire ikerike Aure?” Po tamata sae inaku mo be ikerike Yesuse.

Eleki Petrusse ibeteke loko Yesuse be, “Ntuane kuru, tamata bokala esi luake keholiMu hoko esi rupakeMu.”

⁴⁶Po Yesuse Ibeteke be, “Tamata sae ikerike Auku lapu nanuke le Au blake be Auku kbasae siri beiKu.” ⁴⁷Eleki bina mere rilai le Yesuse titinai. Le saisa rebe ionore, tamata esi rekwae lekwe. Hoko iluake lokoi kai itatu lope tapele le iasomi bei tamata bokala meru kai rilai le Yesuse. Eleki ialenake ete tamata bokala meru be ikerike Yesuse le isupu makerake bulane hoko imise sosoli. ⁴⁸Eleki Yesuse Ibeteke lokoi be, “Matabinane, Au ono amise le ahlaleke lokoKu. Akeu kena lale ndinate.”

^o 8:43 Lepate matai be, “Iseli loktele kena pusu eni kepene po imise mo” kena Alkitape sou Yunania akmenaru sae mo.

⁴⁹Eleki kena Yesuse Ilepá sa, tamata esa bei me Yairuse eni lumare iluake hoko ibeteke loko Yairuse be, “Ntuane, Amu anae binare imata peneka. Hoko akoti Kuru mere Iluake lorau luma yanoma.”

⁵⁰Po kena Yesuse Ilene mere, Ibeteke loko Yairuse be, “Rilamu yake po mahabe ahlaleke lokoKu, hoko amu anare imise.”

⁵¹Eleki kena esi luake me Yairuse eni luma, Yesuse isuka tamata maketa kusu kaiNi mo batuke Petruse, Yohanese kai Yakobuse kai kwetele mere inai kai amai. ⁵²Eleki tamata bokala esi ranie kwetele mere ktili le lalesi noai kuate po Yesuse Ibeteke lokosi be, “Imi rani yake le kwetele mere imata mo po intulu.”

⁵³Eleki esi malie Yesuse le esi rekwa be kwetele mere imata peneka. ⁵⁴Po Yesuse Ikerike kwetele mere balaije eleki Ibeteke lokoi be, “Auku anae, betu!” ⁵⁵Kwete bina mere ikwana suike kai ibetu ne. Eleki Yesuse iulake riluke manane ete kwete bina mere leke ikane. ⁵⁶Kwetele mere eni elake inaiju esi herane. Po Yesuse Ibeteke lokosi leke alenake Iono kwetele mere imisere ete tamata makete yake.

**Yesuse Iulake Eni maka lulua sie butu esa lesini
luaru leke esi lepae Sou Misete bei Alla**

9:1-6

(Mat. 10:5-15; Mrk. 6:7-13)

9 Eleki Yesuse Ikoti Eni maka lulua butu esa lesini luaru, eleki Iriluke Eni kbasare etesi kai Ionosi ktili kena esi sirie ro tiaru bei tamata kai esi ono tamata makerake esi mise. ²Eleki Iulake esi keu atetuke otoi rebe Alla Ipletæ ite saka kamale elake kai esi keu ono tamata makerake esi mise. ³Yesuse Iombe, “Kena keure imi kerí sasaisa yanoma: toane buai yanoma, tase yanoma, manane pise kepene yanoma kai pakiane usai lua kena seli yanoma. ⁴Eleki kena imi kusu luma rebe esi trima imi me hena mere, imi rue me luma mere eti imi layani pela kai keleke bei hena mere. ⁵Po sepo imi me hena sae pine esi tamataru esi trima imi mo

hoko imi keleke bei hena mere neka, kai kena imi sirire imi tabubuke lopone bei imi lelale kai keu bei otoi mere leke mere easeluke tanda be Alla Itrimasi mo.”

⁶Eleki Yesuse Eni maka luluaru esi keu me henaru kena lepae Sou Misete kai esi ono tamata makerakaru esi mise.

Herodese inoake loko Yesuse

9:7-9

(Mat. 14:1-12; Mrk. 6:14-29)

⁷Eleki kamale Herodese, kamale otoi Galilea ilene saisa rebe Yesuse Ionoule. Hoko Herodese irekwa mo be Yesuse mere sire? Le sie ilaru esi beteke be, “Yesuse mere Yohanese maka baptise ikwana suike.” ⁸Po tamata maketa lekwe esi beteke be, “Ile nabi Elia iluake suike.” Tamata maketa lekwe esi beteke be, “Ile, sae bei nabia akmenaru ikwana suike.” ⁹Eleki Herodese ibeteke be, “Po Yohanese mere, au ulake tamata esi tete uluije peneka. Hoko rebe au lenelu meije, maka ono tanda herana bokala meru sire?” Eleki Herodese inikwa lalane kena tetue Yesuse.

Yesuse Iala tamata usata lima lesi

9:10-17

(Mat. 14:13-21; Mrk. 6:30-44; Yoh. 6:1-14)

¹⁰Eleki Yesuse Eni maka ulakaru esi leu loko Yesuse, esi alenake pusue yelu rebe esi onoule kai esi atetuke tamataru. Eleki Yesuse Iluisi kena keu me otoi tehaike kota Betsaida leke ruasi kai Yesuse kena otoi ndenete. ¹¹Po kena tamata esi rekwa be Yesuse Ikeu ete mere hoko tamata bokala esi keu lului. Yesuse Isukasi hoko Alla Ipletæ ite tamatare elire, Iatetukele etesi. Kai Iono tamata makerake esi mise lekwe.

¹²Eleki kena kmæu peneka, Yesuse Eni maka luluaru esi luake beteke kenaI be, “Kuru, Otoi meije lauke kai kmæu peneka hoko mise lesi Aulake tamata meru esi keu me hena teanaru leke esi nikwa manane kai luma kena esi ntulu.”

¹³Po Yesuse Iombe, “Imi riluke manane etesi.” Esi ombæ, “Mei amire batuke roti buai lima kai iana inai lua. Hoko

suke ami keu sabe manane etesi o?”¹⁴ Ete mere tamata mokwai usata lima, some bina kai kwetela mo.

Yesuse Iombe, “Ulake tamata meru esi rue totoni, toini esare kasuke sie butu lima.”¹⁵ Eleki Eni maka luluaru esi ulake tamata meru esi rue totoni lulu Yesuse Ibetekete.¹⁶ Eleki Irana roti buai lima kai iana inai lua meru eleki Ilimese lolete loko Alla kai Ikotie pine Ibire roti kai ianaru, eleki Irilukelu ete Eni maka luluaru leke esi larakelu ete tamata bokala meru.¹⁷ Eleki pususi kane eti pila. Eleki Eni maka luluaru esi lupuke rotia kai iana lesinaru kena sokata butu esa lesini lua upenu.

**Petruse inaku be Yesuse mere Maka Hlamate rebe Alla Italukeni
9:18-21**

(Mat. 16:13-20; Mrk. 8:27-30)

¹⁸Kena petu sae me Yesuse ruaI kotie loko Alla, eleki Eni maka luluaru esi luake lokoI eleki Itneusi be, “Tamata esi ombe Aure sire?”

¹⁹Eleki esi ralakeNi be, “Tamata me esi ombe Ale Yohanese maka baptise; tamata makete lekwe esi ombe Ale Elia; kai tamata maketa lekwe esi ombe Ale nabi sae bei nabia akmenaru ikwana suike bei matale.”

²⁰Eleki Yesuse Itneusi be, “Po imi beteke Aure sire?”

Eleki Petruse iralakeNi be, “Ale, Alla IulakeMu kena Aono hlamate tamata nusa maije, rebe Alla Italukele.”

²¹Yesuse Iombe, “Saisa rebe Petruse inaku ete Aure tinai, po imi alenake Au ete tamata makete yake.”

**Yesuse Ibetekete be takwali mo Imata neka
9:22-27**

(Mat. 16:21-28; Mrk. 8:31-9:1)

²²Eleki Yesuse Ibetekete loko Eni maka luluaru be, “Au, Tamata Eni Nanae, Au supu susate elake, eleki Yahudiaru esi elaka kai imama elaka kai kuru Torataru esi suka Au mo hoko Alla Isebei Au leke esi bunuKu. Eleki Au mata po ele petu luare Au kwana suike bei matale.”

²³Eleki Yesuse Ibetekete loko tamata bokala ete mere kai Eni maka luluaru be, “Imia rebe suka ono Auku maka lulu hoko imi lulu erimi sukare yake! Suke imi lalemi ndina kena lulu Auku sukare masike imi supu susate pela petu le imire Auku maka lulu, masike esi bunumi saka esi bunu imi kena ai tutini pise, po mula mo leke erimi tahane lalemi kena lulu Au rame.²⁴ Le sie rebe esi tahane esi hidupe mei nusa meije namake esi rue kai Alla eti pela mo. Eleyo sie rebe esi tahane esi hidupe mei nusa meije mo leke esi luluKu hoko esi supu rue kai Alla eti pela.²⁵ Le masike sire pine isupu pusue taneiya mei nusa meije po tatike pine imata kai eti pelare isupu rue kai Alla mo hoko isupu hukumane me otoi lauke bei Alla, hoko yelu meru sae etei moneka.²⁶ Sepo sire pine iasomi kena trima Au, Tamata Eni Nanae meije kai iasomi kena lepa be ilulu Auku hnaunaru, hoko Au lekwe asomi kena trimai kena petu sae rebe Au luake suike kena Auku kbasaa kai AmaKu Eni kbasaa kai Eni malekata bokala rebe esi hita titinai.²⁷ Imi lene lokoKu mimise! Ete meije sie telua pise ata me bei imi, esi mata mosa roma esi selu Alla Ipletae tamatare.”

**Yesuse Eni kewetelaru esi selu Ilelie nanaIje
kai Alla Eni kbasare ehita titinai**

9:28-36

(Mat. 17:1-8; Mrk. 9:2-8)

²⁸Eleki kasuke miku ului bei Yesuse Iatetuke peneka, Yesuse Ikeri Petruse, Yohanese kai Yakobuse kena telusi keu kaiNi lolete ulate leke kotie loko Alla.²⁹ Kena Yesuse Ikotie loko Allare, selu tebikeNi le Ihita kai Eni lapune eputi titinai.³⁰⁻³¹ Eleki sie luaya esi kele kai Yesuse kena hitate elake titinai bei ndete surga. Sie luaya meru Elia kai Musa, nabia akmenaru. Esi alena kai Yesuse loko takwali moneka Yesuse Imata mpe Yerusalem. Leke lulu Alla Eni rencana bei akmena sa.³² Kena mere Petruse kai eni ebea luaru esi ntulu po hkutuke telusi, hoko esi selu Yesuse Ihita kai tamata lua esi kele alena kaiNi.³³ Eleki kena sie lua meru esi ono

kena esi keu bei Yesuse nere, Petrusse ibeteke loko Yesuse be, “Kuru, ami lalema ndina titinai le ami ete meije kai imi. Ami ono tala telu ete meije: esa eteMu, esa ete Elia kai esa ete Musa.” Po Petrusse ilepae meru inoake lokolu akmena moneka.

³⁴Eleki kena Petrusse eri lepa sa, moputire rulu kai esou lutikesi, hoko Petrusse kai eni ebearu rilasi. ³⁵Eleki Alla Ilepa bei me moputire be, “Meije Auku Anae rebe Au ulakeNi. Imi lene lokoI.” ³⁶Kena Alla Ilepa pelare, esi selu yo Yesuse ruaI peneka. Bei mere saisa rebe esi selure esi sibake mo, kai esi alenakele ete tamata makete mo.

Kwete mokwai rebe ro tiare kbasaeni

9:37-43a

(Mat. 17:14-21; Mrk. 9:14-29)

³⁷Eleki ele bobanure Yesuse kai Eni maka lulua teluaru esi rulu bei ndete ulate, eleki tamata bokala esi luake loko Yesuse. ³⁸Eleki ile sae bei sie bokala meru ibiuwe loko Yesuse be, “Kuru, Aselu auku anare mina! Ile auku anae esane. ³⁹Sepo ro tiare kbasaeni hoko ibiuwe eleki elisukeni eti buselu salini. Ro tiae mere tonekeni rame, esuka keu beini moneka. ⁴⁰Au koti Amu maka luluaru kena esi sirie ro tiae mere peneka, po esi sirie tekwa mo.

⁴¹Eleki Yesuse Ibeteke loko pususi be, “Hei, imi tamata maka ono dosa rame, petu ila pine imi hlaleke lokoKu sare? Suke Au rue kai imi roma petu ila sa kai Au tahane laleKu loko imi pine imi hlaleke loko Aure? Rana amu anare lomei lokoKu.”

⁴²Hoko esi keru kwete mokwai mere loko Yesuse. Kena kwetele mere ikeu itehaike Yesuse, ro tiare ekbasaeni hoko eblelakeni lope tapele kai ikloli lori lopai. Eleki Yesuse Inasuke ro tiare be, “Asiri beini!” Eleki esiri bei kwetele mere kai imise sosoli. Eleki Yesuse Iriluke kwetele mere loko amai. ^{43a}Hoko pusue tamata bokala meru esi herane lakwai esa le Alla Eni kbasa rebe esi selu Yesuse Ionore ela titinai.

Yesuse Ibeteke suike be takwali mo Imata neka

9:43b-45

(Mat. 17:22-23; Mrk. 9:30-32)

^{43b}Eleki kena tamata bokala meru erisi herane sa, Yesuse Ibeteke loko Eni maka luluaru be, ⁴⁴“Imi lene lokoKu kai nete loko mimise! Esi riluke Au, Tamata Eni Nanae meije ete tamata makete leke esi bunuKu.” ⁴⁵Po Eni maka luluaru esi nati Yesuse Eni lepataru mo. Le esi natire sae isibake etesi mo, leke esi nati yake. Po rilasi le Yesuse hoko Inoake elikare esi nehe kena tneul loko mo.

Lulu Tuhane, tamata elake lakwai esare sire?

9:46-48

(Mat. 18:1-5; Mrk. 9:33-37)

⁴⁶Eleki Yesuse Eni maka luluaru esi rare kai lomai be beise sire pine iela lesire. ⁴⁷Yesuse Irekwa lalesi peneka. Eleki Irana kwete tone sae me eleki Iono kwetele mere ikele me leiNe. ⁴⁸Eleki Ibeteke loko Eni maka luluaru be, “Sire pine isuka kwete tone meije kena lale ndinate le ile auku tamata, hoko mere isuka Au kena lale ndinate lekwe. Kai sire pine isuka Au, hoko mere isuka Alla rebe Iulake Aure lekwe.

Sire bei imi pine ilayani tamata makete kwakawaeni mo hoko ile mere tamata rebe Alla Inoakeine ipentine.”

Sie rebe esi broka ite mo hoko sie meru kai itere esa

9:49-50

(Mrk. 9:38-40)

⁴⁹Eleki Yohanese ibeteke loko Yesuse be, “Kuru, ami selu tamata sae isirie ro tiae bei tamata makete kena Amu nane, hoko ami lakeni le ile bei ite toine mo.”

⁵⁰Eleki Yesuse Ibeteke loko Yohanese kai maka lulua maketaru be, “Imi lakeni yake. Le tamata rebe esi broka ite more, esi tapa itere neka hoko ite toine neka.”

**Hena sae me otoi Samaria esi suka trima Yesuse mo
9:51-56**

⁵¹Kena takwali mo Yesuse Isupu susate kai Ibiti lolete surga nere, Iteu lepate be masike elia lekwe po Ikeu me Yerusaleme. ⁵²Eleki Iulake sie ilaru leke esi keu akmena beiNi. Eleki sie meru esi kusu hena sae me otoi Samaria leke esi aknekae pusue yelu ete Yesuse ete mere. ⁵³Po tamata hena mere esi suka trima Yesuse mo le esi rekwa be Yesuse Ikeu siba lopai Yerusaleme. ⁵⁴Kena Eni maka lulua lua, Yohanese kai Yakobuse luasi rekwa mere hoko esi beteke loko Yesuse be, “Tuhane, sepo Asuka hoko ami kotie auwere erulu bei ndete surga leke kotusi.” ⁵⁵Po Yesuse Ilimese lokosi kai Ionosi kai Ilakesi. ⁵⁶Eleki esi keu siba kena hena makete.

**Hnauna ete Tamata rebe esi suka lulu Yesuse
9:57-62**

(Mat. 8:19-22)

⁵⁷Kena Yesuse kai Eni maka luluaru esi keu siba rame, ile sae iluake, ibeteke loko Yesuse be, “Ntuane, au suka lulu Ale loko etika neka.”

⁵⁸Eleki Yesuse Iralake be, “Binatane serigalare esi benai me kena erue, kai manuaru esi alai me, po Au, Tamata Eni Nanae meije, Auku otoi kena ntulure sae mo. Hoko sepo aluluKu hoko ale lekwe supu luma kena antulure sae mo.”

⁵⁹Eleki Yesuse Ibeteke loko ile sae makete be, “Mai, luluKu.”

Po iombe, “Ntuane, au kotie leu me auku luma mina eti au hnouke amaku pine au lulu Ale sa.”

⁶⁰Yesuse Iombe, “Tamata rebe ihlaleke lokoKu more, mere sakesa kai tamata matale peneka hoko sebeie ruasi hnouke esi tamata matalaru neka. Eleyo ale, akeu lepae Sou Misete papelake otoi be Alla Ipletae ite tamata menaije meije peneka.”

⁶¹Kai ile sae makete lekwe iombe, “Au suka lulu Ntuane Ale po au kotie leke au leu me luma kena rue kai auku luma toinu petu kuila mina pine au luluMu sa.”

⁶²Yesuse Iombe, “Sepo sire pine ibita tapele po ihali limese me muli rame, hoko eni makerike emise mo kai epakuna mo. Mere sakesa kai Alla Eni jemate toine neka. Esi nete loko esi luma toini pise esi taneiaru rame hoko kena Alla Ipletae tamatare, ilayani Alla mise mo kai pakuna mo.

**Yesuse Iulake Eni maka lulua butu itu leke
esi alenake Sou Misete bei Alla**

10:1-12

10 Eleki Tuhane Yesuse Ibitike Eni maka lulua butu itu lekwe^e eleki Ilarakesi kena tamata lulua, leke esi keu akmena loko kotaya kai henaya rebe namake pine Yesuse Ikeu lokoule. ²Yesuse Ibeteke lokosi be, “Tamata bokala me rebe esi lene Sou Misete bei Alla mosa, le tamata rebe lepae Sou Misete bei Allare esi boka mo. Hoko suke kotie bei Tuhane leke Inatue tamata boka kena lepae Sou Misete bei Alla. Mere lupe ndinu gandume: gandume bokala rebe plisi peneka hoko suke ulue, po tamata makerike boka mo. Hoko suke imi kotie bei ndinu upuije leke inatue tamata makerike boka kena ulu gandume. ³Imi keu kena alenake Sou bei Alla, po imi nete mimise! Au ulake imi meije saka domba anaije kusu binatane serigala maka kane dombare esi otoije. ⁴Imi keu kena layanire keru dompete yake, keru tase yake, pise sandale kena seli rebe imi alikele yake. Kai imi kele takwali me lalane kena alena yake.

⁵Sepo imi kusu sae eni luma, imi beteke be, ‘Imi supu rue mise kai Alla.’ ⁶Sepo esi suka trima imi mise hoko Alla lekwe Isuka trima tamata mere rue mise kaiNi neka, po mo hoko esi supu rue mise kai Alla moneka. ⁷Sepo tamata sae rebe suka trima imi hoko rue kaini me eni lumare neka. Kane kinu saisa rebe esi rilukele, le tamata rebe kerike hoko yelu meru isupulu. Heti bei luma kena luma maketa yake.

P 10:1 Kena Alkitape makete ebeteke be Tuhane Yesuse Ibitike maka lulua sie butu itu lesini lua.

⁸Kai kena imi kusu kena kota sae pine esi suka trima imi hoko manane rebe esi rilukele imi kanele. ⁹Kai tamata makerake rebe esi ete mere imi onosi mise kai beteke ete pusue tamata ete mere be, ‘Takwali mo Alla Ipletæ ite tamatare reneka.’ ¹⁰Po sepo imi kusu kena kota sae pine esi suka trima imi mo, hoko imi keu me mahpaite eleki imi beteke etesi be, ¹¹‘Selu, lopone bei kota meije lekwe rebe kena amiki lelale, ami tabubukele me oami. Mere tanda be Alla Itrima imi mo. Po imi nete mimise be takwali moneka Alla Ipletæ tamatare reneka.’ ¹²Imi lene mimise! Tatike pine kena pusue nusa meije atiare, Alla Ihukume tamata me hena meru ela lesi bei Alla Ihukume tamata me kota Sodome. Akmenare tamata Sodome esi supu atia pususi peneka.”

Kotaya rebe esi tamatare esi hlaleke loko Alla mo

10:13-16

(Mat. 11:20-24)

¹³Eleki Yesuse Ibeteke be, “Tamata me kota Korasime kai tamata me kota Betsaida, imi supu susate elake le imi hleke bei ono dosare mo. Akmenare Au ono tanda herane ete tamata Tiruse kai tamata Sidone mo hoko esi hleke bei ono dosa mo. Po sepo Au ono tanda herane etesi lupe Au ono ete imire hoko esi hleke bei ono dosa neka. ¹⁴Kena Tuhane Ihukume tamatare, Ihukume imi ela lesi bei Ihukume tamata Tiruse kai tamata Sidone. ¹⁵Kai imi tamata Kapernaume, imi noake be imi supu bitike roma ndete surga yake le imi supu poie lope otoi neraka rebe aure kliti eti pela.”

¹⁶Eleki Yesuse Ibeteke loko Eni maka luluaru be, “Sire pine isuka imi hoko isuka Au lekwe. Kai sire pine isuka trima imi mo hoko isuka trima Au mo lekwe. Kai sire pine isuka trima Au mo hoko isuka trima Alla rebe Iulake Aure mo lekwe.”

**Yesuse Eni maka lulua butu itu esi leu
bei lepae Sou Misete bei Alla**

10:17-20

¹⁷Eleki Yesuse Eni maka lulua butu itu meru esi leu kena lale ndinate kai esi beteke be, “Tuhane, ami sui ro tiaru kena Amu Nane, unaya.”

¹⁸Eleki Yesuse Ibeteke be, “Yele, Au selu ro tiaru esi elake tetu bei ndete lanite, lupe silane baeke. ¹⁹Imi lene mimise. Au riluke kbasæ ete imi kena keleke niakwaru kai kalajenkinaru kai leke musuru esi ono rua imi mo leke imi supu susate bei sasaisa yake. ²⁰Masike ro tiaru unaya bei imi po mise lesi lalemi ndina yake, po lalemi ndina le imi nane lekie ndete surga.”

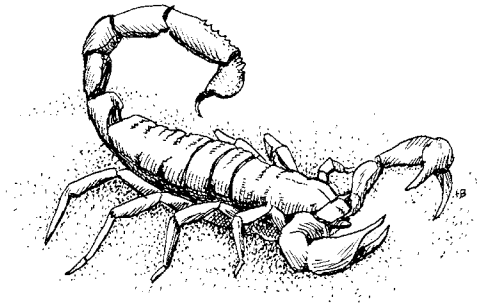

*Yesuse Iriluke kbasæ kena keleke
niakwe kai kalajenkinaru*

Yesuse Ikotie trima kasi bei Alla

10:21-24

(Mat. 11:25-27; 13:16-17)

²¹Kena mere lekwe Yesuse laleIje ndina le Ro Misete Ikbasaeni eleki Ibeteke loko Tuhane Alla be, “Amate, Au isikeMu, Tuhane Maka Kbasæ lanite kai tapele. Le pusue meru Abunikele bei tamata maka rekwaru po Abetekele ete tamata rebe esi hlaleke loko Ale lupe kwete tone ihlaleke elake inaije. Pusue meru lulu laleMu.”

²²Kena Yesuse Ikotie loko Alla pelare Ibeteke loko tamata ete mere be, “AmaKu Iono Au supu kbasæ kai Au rekwa pusulu peneka. Kai batuke AmaKu pine Irekwa Au, kai

batuke Au kai tamata rebe Au beteke eteise, pine esi rekwa AmaKu.”

²³Eleki Yesuse Ihali loko Eni maka luluaru kai Ibeteke lokosi be, “Imi supu untune peneka, le imi selu pusue rebe Au onolu peneka. ²⁴Imi lene mimise, ‘Nabia kai kamala bokala lalesi kena esi selu saisa rebe imi selure po esi supu selu moneka, kai lalesi kena esi lene saisa rebe imi lenele po esi supu lenelu moneka.’ ”

Trima kai ono mise ete tamata sae neka

10:25-37

²⁵Kena petu sae me kuru Torate sae iluake loko Yesuse kena itehekeNi. Hoko ikele kai ibeteke loko Yesuse be, “Kuru, au ono saisa leke au supu hlamate bei dosa leke rue kai Alla eti pelare?”

²⁶Yesuse Iombe, “Anoake elia kena hukuma rebe akmena Musa ilekiule?”

²⁷Kuru Torate mere iombe, “Nete loko Tuhane, iteki Alla kena lalema titinai kai tiktili. Nete loko Alla rame kai kerike eteI kena lale misete. Kai nete loko tamata makete saka nete loko ruamu.”

²⁸Yesuse Iombe, “Tinai, aono ele mere ete Alla kai ete tamata leke asupu hlamate bei dosa leke rue sakesa kai Alla eti pela.”

²⁹Po kuru Torate mere isuka tamata ete meru esi noakeine tamata misete, hoko iombe, “Tatike pine laleku enete loko sire kai tapa sire?”

³⁰Yesuse Iombe, “Tamata Yahudi sae me ikeu bei me Yerusalemelope Yeriho. Eleki kena ime lalane tlai, tamata ndeanaru esi rana pusue eni taneyaru kai lapune me nanakwalaije kai esi tetai eti kleaeni eleki esi keu beini.

³¹Eleki imame Yahudi sae me ilia loko lalane mere. Kena iselu tamata mere, ikeu bahlili lau beini. ³²Eleki tamata Lewi sae ikerike me Tuhane Eni Lumare ilia leneka. Eleki kena iselu tamata mere ikeu bahlili lau beini lekwe. ³³Eleki tamata Samaria sae me ikeu loko lalane mere leneka. Kena iselu tamata mere, laleije noai. ³⁴Eleki tamata Samaria mere iluake lokoi, eleki isoba eni lakwaiju kena anggure kai leite

eleki ikopa eni lakwaiju kena liba kahiti. Eleki isake tamata mere kena eni keledaije, ikerini roma luma rebe piasa tamata esi sebare kai iono lokoi mimise. ³⁵Eleki ele bobanure, iriluke kepene perake matai lua ete tamata rebe eni luma rebe kena tamata esi rue kenae mere. Kepene mere esi elake tamata eni gaji makerike petua lua. Kai ibeteke be, ‘Aselu loko tamata meije mina, sepo asabe yelu etei lesi bei kepene rebe au rilukele meije, hoko namake au leu pine selie.’ ”

³⁶Kena Yesuse Ialenance umpama mere pelare Iombe, “Bei sie telua meiju sire pine iono misete ete tamata rebe isupu teta bei tamata ndeane?”

³⁷Kuru Torate mere iombe, “Tamata rebe laleije noa kai itapa tamata Yahudi mere.” Yesuse iombe, “Akeu kai aono misete ele mere ete tamata sia neka.”

Yesuse Isili loko Marta kai Maria

10:38-42

³⁸Eleki Yesuse kai Eni maka luluaru esi keu rame eleki esi luake kena hena sae me. Ete mere bina sae eni nane Marta ikoti Yesuse kena keu me eni luma hoko Isili lokosi. ³⁹Marta kwalini sae eni nane Maria. Maria irue tehaike Tuhane Yesuse Eni lelale kai ilene loko Tuhane Yesuse Iatetuke rame, ⁴⁰yo Marta kapaikeni kena moa manane pise makerike makete. Eleki Marta ikeu loko Yesuse kai ibeteke lokoI be, “Tuhane, Asebeie Maria, iono ruaku kerike o? Ulake ikerike tapa au mina.”

⁴¹Po Tuhane Yesuse Iombe, “Marta, Marta, anoake kena ono yelu kuate yake. ⁴²Batuke esa neka rebe Alla Isuka ite noakele. Maria iono mere peneka. Hoko Au lakeni mo leke ilene Auku letaparu rame.”

Yesuse Iatetuke maka kotie ete Eni maka luluaru

11:1-13

(Mat. 6:9-13; 7:7-11)

11 Kena petu sae me Yesuse Ikotie loko Alla kena otoi sae me. Eleki kena Ikotie loko Alla pela, Eni maka lulu sae ibeteke loko Yesuse be, “Tuhane, atetuke ami kena

maka kotie loko Alla, lupe Yohanese iatetuke eni maka luluaru.”² Eleki Yesuse Ibeteke lokosi be, “Kena imi kotie loko Allare, imi beteke ele mejje:

Amiki Amate ndete surga!^q

Ami kotie, pusue tamata esi ombe Amise titinai le dosa sae mo.

Aluake pletae ami tamata noma.

³ Riluke manane ete ami panuhu ami kane pela petu noma.

⁴ Ampune amiki dosaru, le ami lekwe ami ampune tamata rebe esi ono dosa ete amire.

Sebeie ami kena ro tiaru esi elake eteheke ami yake leke ami ono dosa yake.”

⁵ Eleki Yesuse Iatetukesi pake umpama be, “Sepo sae bei imi pine kena kpetu tlai peneka ikeu loko eni ebe me eni luma eleki ikotie be, ‘Kuebe, riluke roti buai telu eteku mina, ⁶le auku ebe sae ilia lalane bei lauke isili lokoku po auku sasaisa etei kena ikane moneka.’

⁷ Po eni ebe mere ibeteke bei me lale be, ‘Kuebe, kwale au yake, auku meture kwara peneka, au kai auku anaru ami ntulu peneka hoko au betu kena riluke roti ete ale moneka.’

⁸ Imi lene mimise! Masike amu ebe po isuka betu kena rilukele ete ale mo, po sepo aasomi mo hoko akotie beini rame, hoko ibetu kena irilukele ete ale lulu aperlure neka.

⁹ Ele mere hoko imi lene mimise! Kotie loko Alla hoko imi supu, nikwa hoko imi tetue, lakae metu hoko meture baeke ete imi. ¹⁰ Le sire pine ikotie, isupu. Sire pine inikwa, itetue. Sire pine ilakae metu, meture baeke etei.

¹¹ Bei imi pusumi mejju, sepo imi nanae sae ikotie iane, hoko imi riluke niakwe etei mo moyo? ¹² Pise ikotie manue telui, imi riluke kalajengkine etei mo moyo? ¹³ Masike imire neuna hoko piasa imi ono dosa, po imi rekwa bei riluke misete ete imi anaru peneka. Hoko Amami ndete surga

^q 11:2 Lepate matai “ndete surga” mere, kena Alkitape akmenare esi ayataru sae mo.

lekwe, Iriluke misete ete imire lesi le neka hoko Iriluke Ro Misete ete tamata rebe kotie bei Allare.”

Tamata esi beteke be Yesuse kai Beelsebule esi kerike sakesa!

11:14-23

(Mat. 12:22-30; Mrk. 3:20-27)

¹⁴ Kena rebai sae me Yesuse Isirie ro tiaie bei tamata moune. Kena ro tiare siri bei tamata moune mere eleki ilepa sosoli. Hoko tamata bokala esi herane. ¹⁵ Po leini esi beteke be, “Yesuse Isirie ro tiare kena kbasa bei Beelsebule, ro tiaru esi elake.” ¹⁶ Kai tamata leini esi teheke Yesuse kena lale misete mo hoko esi kotie Yesuse Iono tanda herane leke esi rekwa be Yesuse Eni kbasare bei Tuhane ndete surga pibe mo.

¹⁷ Po Yesuse Irekwa lalesi hoko Ibeteke lokosi kena umpama be, “Ro tiaru esi elake kai ro tiaru mere lupe nusa rebe kamale ipletaise neka. Nusare elara lua hoko nusa mere atia ruae, kai luma toini pine esi lene loko lomai mo hoko luma toini mere atia lekwe. ¹⁸ Sakesa neka, ro tiaru esi elake esirie ro tiare mo. Le sepo esirie ro tiare hoko esi kerajane elara lua hoko kerajane mere ruae atiae. Hoko Au sirie ro tiare kena kbasa bei Beelsebule mo. ¹⁹ Hoko saka imi beteke minare be Au sui ro tiare kena kbasa bei Beelsebule, hoko imi maka luluaru lekwe esi sui ro tiare kena kbasa bei ro tiaru esi elake lekwe. Po imi maka luluaru lekwe esi rekwa peneka be imi noake ele mere tinai mo. ²⁰ Po sepo Au sui ro tiare kena kbasa bei Alla hoko mere tiluke ete imi be Alla Ipletae imi tamata kai imi selu Eni kbasare peneka.

²¹ Ro tiaru esi elake mere umpamae lupe tamata ktiline rebe iraka eni lumare kena alata kena lisa leke tamata makete esi atia luma mere esi yelu yake. ²² Po Aure lupe tamata rebe iktili lesi bei tamata ktiline minare. Au kusu eleki au teta tamata ktiline minare eti itetu hoko Au rana pusue alata kena lisare kai eni taneiaru bei eni lumare. Eleki Au larakelu ete Auku ebearu.

²³Imi nete mimise! Sire pine ilulu Au mo hoko ile mere ilelike Aure neka, kai sire pine ilayani Au mo hoko ile mere iatia Auku makerike.”

Ro tiare eleu suike loko tamata rebe ihlaleke loko Tuhane mo

11:24-26

(Mat. 12:43-45)

²⁴Eleki Yesuse Ibeteke be, “Sepo ro tiare esupu sui bei tamata laleije, hoko ekeu lilali me otoi nsekile kena erue ete mere. Po esupu otoi sae kena erue mo hoko ebeteke be, ‘Au leu suike loko tamata rebe minae au keu beine.’ ²⁵Eleki eleu suike, eselu luma mere hlaie hoko ndopone sae moneka kai emalene peneka. ²⁶Eleki ro tiaere mere esiri kai ekoti ro tiaere itua maketa rebe ktolo lesi beie, eleki pususi kusu rue kena tamata mere. Hoko tamata mere itaia lesi bei akmenare.”

Sire rebe isupu untune elake?

11:27-28

²⁷Eleki kena Yesuse Ilepasa, bina sae bei tamata bokala meru ikloloe loko Yesuse be, “Bina rebe ikeu blublulu le Ale kai isusu Ale, isupu untune elake.”

²⁸Po Yesuse Ibeteke be, “Yele, po tamata rebe esi lene Alla Eni lepataru kai esi ono lululu, sie meru pine esi supu untune elake lesi.”

**Tamata rebai meije esi supu hukumane
le esi hlaleke loko Yesuse mo**

11:29-32

(Mat. 12:38-42)

²⁹Eleki kena tamata bokala esi luake uru keholi Yesuse, Ibeteke lokosi be, “Kena meije tamata mei nusa meije esi neu titinai. Le esi kotie be Au ono tanda herane bei Alla etesi. Po Au ono tanda herane bei Alla etesi mo, batuke

^r **11:23** Ayate meije kena sou Yunanire ebeteke: “Esi lupuke sasaisa mo hoko esi poiele eleki ubalila.”

tanda herane esa ete nabi Yunuse neka. ³⁰Tanda herane rebe eono kena nabi Yunuse, eono tamata Niniwe esi rekwa be Alla Iulake nabi Yunuse. Sakesa kai saisa rebe eono kena Au, Tamata Eni Nanae meije, eono tanda be Alla Iulake Au ete imi tamata rebai meije.^s ³¹Akmenare kamale bina bei sapleuke selatane iluake bei lauke leke ilene Salomo maka rekware iatetuke. Po au lesi bei Salomo yo imi suka lene loko Auku lepataru mo. Hoko tatike pine kena nusa meije kohore, petu kena teu pakala ete pusue tamatare, kamale bina mere ibeteke imi tamata rebai meije imi nsalalaru le imi suka hleke bei ono dosa mo. ³²Akmenare nabi Yunuse ilepa ete tamata Niniweru, hoko esi hleke bei esi dosa. Po Au lesi bei Yunuse yo imi lene loko Auku lepataru mo. Hoko tatike pine kena nusa meije kohore, tamata Niniweru esi beteke imi nsalalaru.”

Tuhane Eni lepataru molupe lampure ehita

11:33-36

(Mat. 5:15, 6:22-23)

³³Eleki Yesuse Ibeteke be, “Tamata isosu lampure ibunikele mpe sokate esi lebu mo pise mpe lebaei mo. Po itolaele ndete baba kena esi otoiije leke pusue tamata rebe esi kusure pusue esi selu esi hitaije. ³⁴Matainaimu saka lampu ete nanakwalaimu. Sepo matainaimu umise hoko imi selu saisa rebe nkenale. Po sepo matainaimu mise mo hoko imi selu nkenale mo. ³⁵Ele mere hoko raka mimise leke saisa rebe mise more imi selure mise yake. ³⁶Sepo Tuhane Iono imi rekwa nkenale peneka hoko imi ono saisare nkenale saka lampure ehita imi kena esi hitaije.”

^s **11:30** Akmenare Yunuse ime iane esi tibuiine po isiri suike, sakesa kai namake pine Yesuse Imatare po Ikwana suike lekwe.

Yesuse Inasuke tamata Parisiaru kai kuru Torataru

11:37-54

(Mat. 23:1-36; Mrk. 12:38-40)

³⁷Eleki kena Yesuse Iatetuke pela peneka, tamata Parisi sae me ikoti Yesuse kena ikane me eni lumare. Eleki Yesuse Ikeu sakesa kai tamata mere roma me eni luma. Yesuse Ikuu eleki Irue kane kaisi. ³⁸Kena tamata Parisi mere iselu Yesuse Ikane Ikoa balaI mo hoko iherane, le suke kane mosare koa bala lulu tamata Yahudiaru esi atate mina.

³⁹Po Tuhane Yesuse Inasukeni kai Iombe, “Tamata Parisia imi! Imire saka pikane rebe tamata ikoa batuke esi muline po esi laleije mo hoko endopo sa. Ele mere hoko imi ono lelemake kena tiluke imi atate be imire tamata miseta eleyo mo, imire tamata neuna rebe lalemi upenu kena lale loko taneia bokala. ⁴⁰Tamata boroka imi! Ite nanakwalama kai lalemaru Alla Ionolu, imi rekwa moyo? ⁴¹Po sepo imi riluke imi tanei ete tamata susataru kena lale misete hoko pusue nanakwalami kai lalemi umise kai dosa sae mo.

⁴²Tamata Parisia imi! Tatike pine imi supu hukumane elake! Le imi ono misete ete tamata mo kai nete loko Tuhane mo. Tanei tone lalemi nete kena riluke beie ete Alla sabokae lara butu esa. Imi riluke mere tinai po suke imi li loko tamata makete kai nete loko Tuhane lekwe.

⁴³Tamata Parisia imi! Tatike pine imi supu hukumane elake! Le imi suka rue kena otoi misete lakwai esa me luma ibada kai suka tamata esi beteke hlamate ete imi me pasare.

⁴⁴Tatike pine imi supu hukumane elake! Le imi ono tamata esi noake be imire tamata misete eleyo mo imire tamata neuna. Hoko tamata rebe esi rekwa mosare esi supu lemame kena tiaf bei imi. Hoko imi sakesa kai nitu latai rebe esi tandare sae mo hoko tamata esi keue esi babaije le esi rekwa mpuluta mpe le bure mo.”

⁴⁵Eleki kuru Torate sae me iralake Yesuse be, “Kuru, Alepa lokosi ele mere hoko mere Asobue ami lekwe.”

⁴⁶Po Yesuse Iombe, “Kuru Torata imi! Tatike pine imi supu hukumane elake lekwe! Le imi riluke pleta ktiline ete tamata saka tolaf tabeule blulute ete tamata, po imi tapa tamata mere mo kena ilulu pleta mere.

⁴⁷Tatike pine imi supu hukumane elake lekwe! Le imi aseluke be imi mise hoko imi ono nabiaru esi lataisu mise eleyo imi sakesa kai imi ntuana menaru, rebe esi bunu nabiaru neka. ⁴⁸Imi kerike nabiaru esi nitu latai je mere etiluke be imi suka kena imi ntuana menaru esi bunu nabiaru. ⁴⁹Ele mere hoko Alla rebe Irekwa sasaisa nere Ibeteke be, ‘Au ulake Auku nabia kai Auku maka ulakaru loko imi, leini imi bunusi eleyo leini imi ono susate etesi ela titinai. ⁵⁰Imi tamata rebai meije imi supu hukumane elake le imi tanggune imi ntuana menaru esi bunu nabia rebe Alla Iulakesi kena esi lepae Eni lepataru. Mere menai bei kena Alla Itola nusa meije sa. ⁵¹Menai bei Habela eti roma Sakaria rebe esi supu bunu me otoi maka pala tanei ete Allare kai me Alla Eni Lumare esi tlelare. Imi nete! Tatike pine esi lalakwaru tutuke imi tamata rebai meije hoko imi supu hukumane elake titinai.

⁵²Kuru Torata imi! Imi supu hukumane elake! Le imi bunike lalane leke tamata esi rekwa Alla yake. Imi ruami rekwaI mo! Imi pele tamata bokala leke esi hlaleke loko Alla yake, tamata meru lalesi titinai kena nikwaI.’ ”

⁵³Eleki kena Yesuse Ikeu bei otoi mere, kuru Torataru kai tamata Parisiaru esi keu luluI rame kena esi tneu yelu bokala beiNi. ⁵⁴Esi ono ele mere kena esi nikwa Yesuse Ilepala sala leke esi supu lalane kena esi kerikeNi.

Imi lulu tamata Parisi esi hidupe yake

12:1-3

(Mat. 10:26-27)

12 Kena mere tamata boka titinai esi keholi Yesuse, eti esi keleke lomai. Yesuse Iatetuke Eni maka luluaru akmena, hoko Ibeteke be, “Imi keta bei tamata Parisiaru. Lulu esi hidupe yake, le esi ono molupe esi hlaleke loko Alla ntoli yo esi hidupe ele mere mo. Hoko esi hidupe misete

yake, kaplalemi le saisa kena kanele kai kinure yake. Kai kaplalemi le nanakwalami yake, kaplalemi le saisa kena pakele yake. ²³Le hidupe pentine lesi bei manane kai nanakwalare pentine lesi bei pakiane. ²⁴Selu manuru, uaknane mo kai uulu mo kai esi maka hnouke manane sae mo po umata mo le Alla Iriluke manane etelu. Eleyo ete Allare imi pentine lesi bei manuaru. ²⁵Kai kaplalemi leke mula. Imi betinake kaplaleime eono imi musune tapa totonai o? ²⁶Sasaisa neka masike tone po imi ktili kena ono mo, yo mula pine imi kaplalemi le yelu maketaru?

²⁷Imi selu, kwapare masike ebitae pakiane tekwa lupe tamatare mo po Au beteke ete imi be kena kamale Salomo ipletare eni pakiane sae mise saka kwapa labuije mo.

²⁸Bunare masike petu esa eleki endulu po Alla Iono esi labuiju mise titinai. Imi hlaleke loko Alla ktili moneko? Alla Iriluke saisa rebe ite perlure lesi bei Ionoe ete bunare. ²⁹Kai kaplalemi le manane kena imi kane yake kai saisa kena kinu yake le Alla Iaknekae ete imi. ³⁰Le pusue yelu meru, tamata mei nusa rebe esi hlaleke loko Alla more esi nikwalu rame. Po Amami ndete surgare Irekwa be yelu meru imi nikwa lekwe. ³¹Imi hidupe, imi suka kena Alla Ipletaele mina. Tatike pine saisa rebe imi nikwa pela peture Alla Iriluke etemi.”

Yesuse Iahnau kena lupuke tanei ndete surga

12:32-34

(Mat. 6:19-21)

³²“Masike imire tamata bokala mo, po kaplalemi yake! Le kena Alla Ipleta tamatare, lalelje ndina kai imi pleta sakesa kaiNi. ³³Abelie pusue imi taneiaru eleki riluke esi beline ete tamata susataru. Imi ono ele mere, imi lupuke tanei miseta ndete surga. Taneia meru urue kena otoi maka tola tanei rebe kahie pise tisele mo. Kai tanei rebe imi lupuke meru sirikelu moneka. Eleki tamata ndeanaru esi ndeaelu mo kai takalare kanelu mo. ³⁴Le imi lupuke taneia ndete surga, hoko lalemi kena meru rame.”

Layani Tuhane suke mise

12:35-40

³⁵“Imi layani Tuhane suke aknekae mise kai ono mise! Imi alike pakiane kai lampure sosu aknekae neka leke layani Tuhane. ³⁶Lupe tamata makerike, esi akneka kena esi raka esi elake ileu bei esi kane totlibare. Sepo esi elake iluake kai ilakae meture, esi baeke meture etei nunu. ³⁷Tamata makerike esi raka esi elake eni lumare kai kena elake mere iluake sepo iselusi raka rame, esi ntulu mo, hoko esi supu untune elake. Imi lene mimise! Esi elake iakneka kai iulake eni tamata makerika meru esi rue eleki ilayanisi. ³⁸Tamata makerika meru esi supu untune elake sepo esi elake iluake erisi raka rame, masike iluake kena kpetu tlai pise lesi bei mere. ³⁹Imi nete mimise mere bei umpama makete lekwe. Sepo luma upuije irekwa olase kena tamata ndeane ikusu, hoko iraka leke tamata ndeane ikusu lumare yake. ⁴⁰Hoko tatike pine eono ete imi ele mere lekwe. Imi raka kai imi akneka rame le suke imi lene loko Tuhane, le Au Tamata Eni Nanae tatike pine Au luake suike saka tamata ndeane iluake kena kpeture, rebe imi rekwa esi olase mo.”

Tamata rebe ilayani Tuhane mise, kai rebe ilayani mise mo

12:41-48

(Mat. 24:45-51)

⁴¹Eleki Petruse ibeteke loko Yesuse be, “Tuhane, hnaune kena umpama meru ete ami ruama pibe ete tamata makete lekwo?” ⁴²Eleki Tuhane Iralake be, “Mere ete Auku maka lulua imi lekwe. Tamata makerike misete kai nkwakwate eti eni elake ibitikeneni kena iono elake ete tamata makerika maketaru leke lara manane etesi pela peture, ⁴³tamata makerike mere isupu misete elake sepo kena eni elake ikeu eti ileure tamata mere iono loko eni makerike mere rame. ⁴⁴Imi lene lokoKu mimise! “Tamata makerike mere eni elake ibitikeneni kena iraka pusue eni taneiyaru. ⁴⁵Po sepo eni

tamata makerike mere laleije mise mo eleki inoake me lalei be, 'Auku elake ikeu mere takwali sa pine ileu.' Eleki iteta pusue tamata makerika maketaru kai ikane kinu eti inseli. ⁴⁶Eleki eni elake iluake kena petu kai olase rebe irekwa mo, eleki eni elake mere ihukumeni kai iono tamata makerike mere isupu susate elake, mere lupe tamata rebe ilene loko Alla more tatike pine isupu susate elake neka.

⁴⁷Tamata makerike rebe irekwa saisa rebe eni elake isukare, po iakneka kai iono loko saisa rebe eni elake isukae mere mo, hoko isupu teta kera lesi. ⁴⁸Po sepo tamata makerike irekwa saisa rebe eni elake isukare mise mo eleki iono sala eti isupu teta, hoko tamata makerike mere isupu teta ela mo. Po sepo Alla Iriluke kbasu elake ete Eni tamata makerike leke ipletae tamata maketaru, yo ilulu Alla Eni lepataru mo, hoko Alla Itutuke eni nsalale kai Ihukumeni ela lesi bei tamata maketaru neka."

Yesuse Iluake leke Iono tamata esi tebi lomai

12:49-53

(Mat. 10:34-36)

⁴⁹"Au luake mei nusa meije kena Au tebi tamata rebe esi mise bei tamata rebe esi ono neune. Mere saka Au liku auwe kena pusue tamata mei nusa meije leke eono tamata esi tebi lomai. Au hlaleke be auwe mere ekliti peneka. ⁵⁰Takwali moneka Au supu susate elake sa. Susate mere uono kena Au mosare, kaplaleku titinai. ⁵¹Imi betinake Au luake lomei kena keru misete ete nusa meije leke nusare ndene o? Mo, imi lene mimise! Au lomei leke pusue imi tamatare tebi lomai neka. ⁵²Bei meije luma toini rebe sie limaya esi nasuke lomai, hoko sie luaya pise sie telua esi hlaleke lokoKu po lesine esi hlaleke loko Au mo hoko luma toini mere esi tebi lomai neka. ⁵³Amaisi nasuke kwete mokwaiyaru, kai kwete mokwaiyaru esi nasuke amaisi, inaisi nasuke kwete binaru, kai kwete binaru esi nasuke inaisi. Kai ina tamoli esi nasuke binbeluaru, kai binbeluaru esi nasuke inasi tamoliaru."

Tamata esi nati Yesuse Eni hnauna kai saisa rebe Ionore mo
12:54-56

⁵⁴Eleki Yesuse Ibeteke loko tamata bokala meru be, "Sepo imi selu moputire sa bei sapleuke lemataije suni, imi beteke be ulane, hoko ulane tinai. ⁵⁵Sepo imi blake balate luake bei selatane, imi beteke be lea hoko lea tinai. ⁵⁶Imire tamata maka ono misete lelemake, imi selu lanite kai nusa meije esi tandaru, imi rekwa bei tale ulane kai leare. Po mula pine imi selu yelu rebe Au onoule kai imi lene Auku lepataru yo imi natilu more?"

Imi ono mise kai imi musuaru

12:57-59

(Mat. 5:25-26)

⁵⁷"Le mula pine saisa rebe imi rekwa nkenare imi lulu more? ⁵⁸Sepo tamata sae ikeri imi kena pakala, hoko atula kena ono misete kaini kena roma me tamata maka teu pakalare mosare. Le sepo mo hoko tamata mere ikeri imi ete tamata maka teu pakala. Pine tamata maka teu pakalare ikeri imi ete polisiaru eleki polisiaru esi kusue imi kena bui. ⁵⁹Imi lene mimise! Sepo esi kusue imi kena bui hoko imi siri sa po suke imi seli pusue imi utanaru mina."

Tamata rebe isuka hleke bei ono dosa mo
tatike pine isupu hukume eti pela

13:1-5

13 Eleki kena mere tamata esi alena ete Yesuse be Pilatusu ibunu tamata Galilea sie ilaru rebe esi pala tanei ete Allare. ²Kena Yesuse Ilene mere, Ibeteke be, "Imi noake be Tamata Galilea meru esi supu bunu ele mere, le esi dosaru ela lesi bei tamata Galilea maketaru yake. ³Mere imi noake sala. Nete! Sepo imi hleke bei ono dosa mo, hoko imi supu hukumane bei Alla eti pela neka. ⁴Kai sakesa neka, sepo imi noake be torene rebe ekoli me Siloame me kota Yerusaleme eleki esepe sie butu esa lesini kwalu rebe esi

matara esi dosaru ela lesi bei tamata Yerusaleme maketaru hoko mere imi noake sala. ⁵Nete! Sepo imi hleke bei ono dosa mo, hoko imi mata kai supu hukumane bei Alla eti pela lekwe.”

**Tatama rebe isuka hleke bei ono dosa more
lupe ara aini rebe ebua more lasae**

13:6-9

⁶Eleki Yesuse Ialena kena umpama be, “Ile sae me iatnane ara aini sae me eni ndinu anggure eleki ela peneka. Petu sae me ikeu nikwa ara aini mere esi buaije po isupu sae mo. ⁷Eleki ibeteke loko eni tamata makerike me ndinu anggure mere be, ‘Au luake lomei kena nikwa ara aini meije esi buaije pela talei, musuna telu peneka po au supu sae mo. Hoko lasae! Ekele batuke kena erana tapele esi nkopane neka.’ ⁸Po tamata makerike mere ibeteke be, ‘Ntuane, sebeie musune meije mina! Namake au bita tapele keholie kai au tolai pupuke kenae, ⁹tinake talei suike ebua piseo, po sepo ebua mo hoko lasa ne.’ ”

**Yesuse Iono bina sae me imise kena
tamata Yahudiaru esi petu plei**

13:10-17

¹⁰Kena tamata Yahudiaru esi petu plei rebai sae, petu rebe suke esi kerike mo, Yesuse Iatetuke me luma ibada.

¹¹Bina sae me kerakeni musuna butu esa lesini kwalu peneka iete mere, le ro tiare kbasani hoko kerakeni eti ibosu, hoko ikele ntoli mise moneka. ¹²Eleki kena Yesuse Iselu bina mere, Ikotini kai Ibeteke lokoi be, “Matabinane, Au ono amu makerake mise peneka.” ¹³Eleki Yesuse Itolae balaI kena matabinane mere eleki imise sosoli hoko ikele ntoli sosoli. Eleki matabinane mere iisike Alla.

¹⁴Po Luma ibada mere esi elake iono Yesuse le Iono matabinane mere imise kena esi petu pleije pe. Eleki ibeteke loko tamata bokala meru be, “Imi nete! Petu makerike

petua ne, hoko luake kena supu ono misete kena petu makerika meru. Po luake kena petu pleije yake.”

¹⁵Po Tuhane Yesuse Ibeteke be, “Imire tamata maka ono misete lelemake! Imi ono molupe tamata nkenale yo imi blake malereke tamata makete mo! Kena petu pleije imi pusumi sirie imi lembuaru kai keledaiaru bei kandane kena keu inukelu. Tinai moyo? ¹⁶Lalemi noa imi binatangaru yo matabinane meije Abrahame eni anubu, ro tiaru esi elake ekbasani musuna butu esa lesini kwalu peneka yo lalemi noai mo! Le mula pine imi beteke be tie matabinane bei ro tiare esi kbasare kena petu pleije more?” ”

¹⁷Yesuse Iralake mere eono tamata rebe esi suka rare kaiNe esi asomi. Po tamata maketaru lalesi ndina kena esi selu Yesuse Iono pusue tanda herana rebe umise titinai meru.

**Tuhane Eni jemate toini rebe Alla Ipletaise,
esi tapa boka kai tapa ktili**

13:18-21

(Mat. 13:31-33, Mrk. 4:30-32)

¹⁸Eleki Yesuse Ialena kena umpama makete lekwe be, “Sepo Alla Ipletae imi tamatare esi carare lupe umpama meije: ¹⁹Tamata sae me irana bibite lupe sasawi inai, ikeu mulaele me ndinu, eleki ekusu kai etapa ela nunu kai eono ai elake. Esi sanaije elake hoko manure eono alai kenae leke etelu.” ²⁰Eleki Yesuse Ibeteke lekwe be, “Sepo Alla Iplete imi tamatare eonore, esi carare lupe umpama meije: ²¹Molupe tamata bina sae irana ragi teputi neka eleki itohae kai terigu bokala, kiloa butu lua lesini lima eti utoha lomai mise kai esa ela.”

Atula leke imi kusu metu rebe tone

13:22-30

(Mat. 7:13-14, 21-23)

²²Eleki Yesuse Ikeu keholi kota kena kota, hena kena hena kena Iatetuke. Leke Ikeu siba lopai Yerusaleme. ²³Kena mere ile sae me ibeteke loko Yesuse be, “Tuhane, tamata rebe supu rue sakesa kai Alla eti pelare esi boka mo moyo?”

Eleki Yesuse Ibetেকে loko tamata ete meru be, ²⁴“Imi atula ktılı leke kusu metu tone. Le tamata bokala esi atula kena nikwa cara kena kusu po saisa mo. ²⁵Le esi roma metu mosare yo luma upuije ikele ikobue meture hoko imi kele me muli, eleki imi lakae meture kai imi koti be, ‘Ntuane, baeke meture ete ami mina!’

Iombe, ‘Au rekwa imia meru mo. Imia meru bei etia?’ ²⁶Hoko imi beteke be, ‘Ami kane kai kinu sakesa kaiMu, kai aatetuke me lalana me amiki kotare.’ ²⁷Po Iombe, ‘Au rekwa imia meru mo, imi keu beiKu! Imi pusumi tamata neuna.’ ²⁸Kena mere imi rani kai malereke imi titinai le imi selu Abrahame, Isake, Yakupe kai pusue nabi maketaru Alla Ipletaesi yo imi ruami supu sui me muli. ²⁹Kai tamata esi luake bei pusue nusa meije, esi luake kai esi rue kena lakwasi rebe aknekae etesi peneka, kena esi rue kane sakesa. ³⁰Imi nete mimise! Tamata bokala esi lene Alla Eni lepataru akmena, po esi hlaleke loko Alla sosoli mosa, eleki tamata maketa bokala lekwe esi lene Alla Eni lepataru pamuli po esi hlaleke loko Alla sosoli.”

Yesuse Ilimese kota Yerusalemelalelje noae

13:31-35

(Mat. 23:37-39)

³¹Kena mere tamata Parisia sie ilaru esi luake loko Yesuse kai esi beteke be, “Rue ete meije yake! Keu kena otoi makete le kamale Herodese lalei kena ibunuMu.”

³²Eleki Yesuse Iralake be, “Keu beteke kena tamata nloene mere be, ‘Petu meije kai bobanure Au sui ro tiaae kai ono tamata makerake esi mise po petu luare Au pelae Auku makerike.’ ³³Masike ele mere po petu meije, bobanu kai petu luare au keu rame, le sepo nabi isupu bunu hoko me kota Yerusalemelalelje, po me Yerusalemelalelje mulini mo.

³⁴Tamata Yerusalemelalelje! Imire maka bunu nabiaru, kai imi raba tamata rebe Alla Iulakesi loko imire. Au atula susuie kena ahloke imi peneka lupe manure loko esi anaiju, po imi suka lene Au koti imire mo. ³⁵Bei mere hoko Alla Iraka imi

kotare moneka kai kotare supu atiae. Nete! Bei petu meije roma petu Au luake suike, imi selu Au moneka. Kena petu Au luake imi beteke be,

‘Isike Ile rebe Iluake Eni nane Tuhanel!’”^t

Yesuse Iono tamata makerake sae me imise kena petu plei

14:1-6

14 Kena tamata Yahudiaru esi petu plei rebai sae me Yesuse Iluake loko tamata Parisiaru esi elake sae me, kena Ikane ete mere. Kena Yesuse Ikusu lumare pusue tamata rebe esi luake esi limese luiNi rame. ²Tamata makerake sae me irue balale Yesuse. Tamata mere balai kai eni lelalu pakaelu. ³Eleki Yesuse Ibetেকে loko kuru Torataru kai tamata Parisia meru be, “Ono tamata makerake imise kena tamata Yahudiaru esi petu pleije yeke pibe mo?”

⁴Pususi ndene, sae iralake Yesuse mo. Eleki Yesuse Ikerike tamata makerake mere balaije eleki Iono imise eleki Iulake ileu ne.

⁵Yesuse Iombe, “Meije conto. Bei imire sepo imi anae pise imi sape tetu kena likele masike petu pleije po imi bitike imi anae pise sape mere tinai pibe mo?”

⁶Po tamata sae iralake Yesuse moneka.

Kwakwae yake!

14:7-11

⁷Yesuse Iselu tamua rebe esi supu undane esi luake, esi nikwa otoi maka rue rebe holmatele. Hoko Yesuse Ibetেকে lokosi pake umpama be, ⁸“Sepo sae ikoti ale kena totliba hoko rue me muka yake, le tinake totliba upui mere ikoti tamata makete rebe holmatei lesi beimu. ⁹Eleki totliba upuije ibetেকে loko ale be aheti bei otoi mere, leke tamata meije irue kenae. Eleki aasomi kai akele eleki arue kena otoi me muli lakwai esa. ¹⁰Po sepo esi koti ale hoko aluake arue kena otoi me muli lakwai esa, hoko tinake totliba upuije

^t 13:35 Isi. 118:26

iluake beteke loko ale be, 'Kuebe, arue me muka noma.' Ele mere hoko asupu holmate me tamua maketaru oaisu. ¹¹Le sire pine isuka supu bitike, hoko Tuhane Irulukeni, kai sire pine isuka ono ntekwane hoko Tuhane Ibitikeni."

Ono misete ete tamatare hlaleke esi seli suike yake

14:12-14

¹²Kai Yesuse Ibeteke loko tamata rebe ikoti Yesuse be, "Sepo aaknekae manane kena kane hkwata pise kpetu, hoko akoti amu ebearu yake, pise betamu pise kwalimu yake, pise amu luma toini maketa yake, pise tamata me amu luma leini keholi yake rebe esi taneiaru bokare. Le tatike pine esi koti suike ale kena kane sakesa kaisi leneka. Ele mere hoko asupu suike saisa rebe aonore. ¹³Po sepo aaknekae pesta elake, hoko akoti tamata susate, tamata rebe nanakwalaije mise mo, tamata sisate kai tamata matapolale. ¹⁴Eleki namake asupu misete elake le esi sasaisa kena esi rilukele ete ale mo, po namake pine Alla Ilelie pusue rebe aono misetaru kena tamata nkenale esi kwana suike."

Alena umpama kena pesta kane elake

14:15-24

(Mat. 22:1-10)

¹⁵Kena Yesuse Iahnau mere, ile sae me rebe ikane sakesa kai Yesuse, ibeteke be, "Mise lesi, ete tamata rebe ikane sakesa kai Alla me otoi rebe Ipletalee."

¹⁶Po Yesuse Ialena kena umpama be, "Ile sae me iono pesta elake kai ikoti tamata bokala. ¹⁷Kena esi tolai manane pela peneka, iulake eni tamata makerike kena keu beteke loko tamata rebe ikotisi be, 'Mai noma le tola manane pela penel!'

¹⁸Po pususi leuke na be esi luake mo. Ile sae me ibeteke be, 'Au kotie sala neka le au luake mo le au sabe ndinu lalei sae me hoko au keu selu mina.'

¹⁹Ile sae me lekwe ibeteke be, 'Au kotie sala neka le au luake mo, le au sabe lembu pasana limare resa hoko au keu teheke mina be umise pibe mo.'

²⁰Ile makete lekwe ibeteke be, 'Uke au kaije resa hoko au kotie sala neka le au luake mo.'

²¹Eleki tamata makerike mere ileu kai ibeteke ete ntuane mere hoko ntuane mere inasu titinai, kai ibeteke lokoi be, 'Akeu loko tamata susata, tamata harekute, tamata sisate kai tamata matapolala rebe esi me lalana elaka kai tona me kotare, kerisi lomei.'

²²Eleki tamata meru esi luake kai esi rue po lesike otoi maleneta bokala sa. Eleki tamata makerike mere ibeteke loko ntuane mere be, 'Ntuane, amu pletare au ono lulu peneka po lesike otoi maleneta bokala mei sa.'

²³Eleki ntuane mere ibeteke be, 'Akeu papelake lalana me kota mulini, atetue tamata sae neka, kerisi lomei leke esi penue luma meije.' ²⁴Po imi nete mimise. Sae kuesa bei tamata rebe kotisi akmenare iluake kena kane sakesa kaiKu kena Auku mejare yake."

Lulu Yesuse hoko nete loko sasaisa yake

14:25-33

²⁵Rebai sae me, tamata bokala esi keu sakesa kai Yesuse. Eleki Yesuse Ihali lokosi kai Ibeteke be, ²⁶"Sepo sire pine iluluKu pine laleije noa inai, amai, eni bina, eni nanaru, kwalinisi, betaisi pise nanakwalai ruai lesi beiKu hoko ile mere ikeu lulu Aure saisa mo. ²⁷Sire pine isuka supu susate saka Au supu bunu kena ai tutini mo, hoko ilulu Aure saisa mo.

²⁸Sepo bei imire, sire lalei kena ieleke torene hoko irue neheke esi beline mina leke irekwa be eni kepene pela kena eleke torene mere pibe mo. ²⁹Le sepo mo hoko ikerike torene mere pela moneka, yo esi pandasire ono peneka. Hoko pusue tamata esi selu eni makerike mere, esi malieni. ³⁰Eleki esi beteke be, 'Tamata meije ieleke torene menai peneka po ikerike pelae mo.'

³¹Sepo kamale sae rebe eni solalua usata butu esa, ilisa kai kamale rebe eni solaua usata butu lua, hoko kamale mere inoake boka be iktili kena inabu eni musu mere pibe mo. ³²Sepo irekwa be iktili mo hoko kena musua meru esi

lau sa, iulake tamata kena keu lokosi kena ono misete kai lomai. ³³Ete imire sakesa neka, sire ilulu Au suke isuka keu bei eni sasaisa neka.”

Tamata rebe ilulu Yesuse mo le sasaisa neka ihleke mo, mere sakesa kai tasie rebe enkale moneka

14:34-35

(Mat. 5:13; Mrk. 9:50)

³⁴“Tasire ruale mise, po sepo enkale moneka hoko onoe nkale suike saisa moneka. ³⁵Mere esi gunare sae moneka: tasie mere masike onoe kena pupuke lekwe po saisa moneka hoko poie neka.

Lene mimise, sepo imi suka kena nati auku lepataru.”

Alena umpama kena domba rebe sirikele

15:1-7

(Mat. 18:12-14)

15 Kena petu sae me tamata maka kotie pajake sie ilaru kai sie maketa lekwe esi luake loko Yesuse kena esi lene latetuke. Sie meru piasare tamata esi kotise tamata dosa. ²Tamata Parisia kai kuru Torataru esi selu ele mere hoko laleisu tia eleki esi beteke be, “Itrima tamata maka ono dosa kai Ikane sakesa kaisi!” ³Hoko Yesuse Ialena kena umpama etesi elere, ⁴“Sepo sae bei imi pine eni domba inai utune, eleki inai esa sirikele. Hoko iono saisare? Au rekware, ikeu bei inai butu sikwa lesini sikwaru ukane me otoi melate leke ikeu nikwa loko inai rebe sirikele eti isupue. ⁵Kai sepo isupu peneka, laleije ndina titinai kai itolae ndete malaije eleki ileukele. ⁶Eleki kena iluake me eni lumare, ikoti eni ebearu kai sie me luma leini keholi kai ibeteke lokosi be, ‘Lalemi ndina sakesa kai au mina le auku domba inai rebe sirikele au supu peneka.’ ⁷Imi lene mimise! Sakesa neka, sepo tamata esa rebe maka ono dosa ihleke bei maka ono dosare, hoko Alla kai Eni malekate ndete surgare laleisu ndina titinai, lesi bei lalesi ndina le tamata butu sikwa lesini sikwa rebe esi nkenka peneka kai rebe esi hleke bei ono dosa pende.”

Tuhane laleI ndina titinai, sepo tamata ihleke bei maka ono dosa

15:8-10

⁸Eleki Yesuse Ialena kena umpama lekwe be, “Bina sae eni kepene matai butu esa, mere tamata makerike ikerike petua butu esa esi belini. Eleki matai esa sirikele. Hoko bina mere iono saisare? Au rekware, isosu lampu kai ihlai leke inikwa kepene matai mere eti isupue. ⁹Sepo isupu peneka, ikoti eni ebearu kai sie me eni luma leini keholi kai ibeteke lokosi be, ‘Lalemi ndina sakesa kai au mina le auku kepene matai rebe sirikele au supu peneka.’ ¹⁰Ele mere hoko imi lene mimise! Alla kai Eni malekata ndete surgare lalesi ndina titinai le tamata esa ihleke bei maka ono dosare. Imi lene loko Auku lepata meiju!”

Alla laleI ndina titinai, sepo tamata ihleke bei maka ono dosa

15:11-32

¹¹Yesuse Ialena kena umpama lekwe be, “Ile sae me eni nanae mokwaia sie luaya. ¹²Eleki kwete mulire ibeteke loko amai be, ‘Amaku, larake iteki taneiaru ete luama noma leke au rana aukuere.’ Eleki amai ilara esi taneiaru ete luasi. ¹³Petua ilaru lomei, kwete muli mere iabelie pusue eni taneia meru eleki ikeu kena negara makete. Me negara mere ipake eni kepene papalani eti pusue. ¹⁴Kena eni kepene pusue peneka, eleki isupu susate tia senete elake, mere le susate manane eluake kena negara mere. Hoko eni sasaisa kwale moneka. ¹⁵Eleki ikerike ete tamata sae me kota mere. Tamata mere iulake ikeu raka eni apalaru me eni ndinure. ¹⁶Kwete muli mere tiai sene titinai peneka hoko lalei kena ikane manana oai bei apalaru esi mananaru po sae iriluke sasaisa etei mo.

¹⁷Pusue meru uono etei pine hkutuke lalei hoko ibeteke be, ‘Tamata rebe esi kerike kai amaku esi manane lesi yo au ete meije mahake au mata manane. ¹⁸Au leu loko amaku noma. Namake au kotie sala ete amaku. Le au ono dosa ete Alla kai amaku peneka. ¹⁹Ikotie aure kena eni nanae

moneka po iono au kena eni tamata makerike neka.' Inoake ele mere pela,²⁰ eleki ileu loko amai ne.

Kena ilau bei lumare moneka, amai selui peneka. Amai selu malarekeni titinai hoko ibala sapai eleki inopai kai iatai.²¹ Eleki kwete mulire ibeteke loko amai be, 'Amaku, auku sala elake ete Alla kai ete amaku ale peneka. Amaku akotie aure amu anae yanoma.'²² Po eni nanare eni lepataru



Kwete mulire ikotie sala bei amai

amai noake be mula mo kai ibeteke loko eni tamata makerikaru be, 'Rana lapu nanuke misete titinaijeunu lomei. Eleki alike kenai kai sulike sapuku kena balaubuije kai alike spatu kena eni lelale.'²³ Kai rana sape anai nkopane eleki bunue, le ami lalema ndina titinai, hoko ami kane sakesa mina.²⁴ Le auku anae meije, au betinake imata peneka, eleyo eri kwana sa; sirikeni peneka, po meije ami supu suikeni peneka. Eleki esi ono pesta ne.

²⁵ Kena mere kwete mena rebe ikerike me ndinure ileu, ilau bei lumare moneka, ilene suline esi tulei kai lagu maka mala.²⁶ Eleki ikoti tamata makerike sae me kai itneui be, 'Saisa me lumare?'²⁷ Eleki tamata makerike mere iralake be, 'Kwalimu ileu peneka, eleki amamu iulake bunu sape anai nkopane le lalesi ndina titinai le kwalimu ileu kena misete peneka, hoko esi kane sakesa.'

²⁸ Eleki kwete mena mere inasu kai isuka kusu luma mo. Eleki amai siri lepa kaini leke ikusu.²⁹ Po ibeteke loko amai be, 'Musune kena musune au kerike ete amaku ale, kai au lelie amu pletare rebai kuesa mosa, yo amaku ariluke pipi anai esa ete au kena au kane sakesa kai auku ebearu rebai kuesa mosa.³⁰ Po amaku amu anae mere uke iluake resa, kai iatia amaku amu taneiaru pusulu kena iklema kai bina lalanaru, yo amaku abunu sape anai nkopane etei.'³¹ Eleki amai iombe, 'Kuanae, ara rue kai au rame, kai saisa rebe aukuere mere amuere neka.³² Suke ite lalema ndina kai ono pesta le ite betinake kwalimu imata peneka, yo eri kwana sa; sirikeni peneka, po meije ileu suike tetue ite peneka.' "

Ite pake iteki taneiaru, lulu Tuhane suke enkena

16:1-9

16 Eleki Yesuse Ialena ete Eni maka luluaru kena umpama be, "Ntuane sae me eni taneia bokala. Ntuane mere ibitike tamata sae kena iature eni kepene kai eni taneiaru, eleki ntuanere mere ilene be tamata mere ipake libuke ntuanere mere eni kepene, hoko mere ikerike mise

mo. ²Hoko ntuane mere ikotini kai ibeteke kenai be, 'Au lene be akerike mise mo le apake libuke auku kepene, hoko aleki pusue amu makerike kena araka auku taneiaru le au rulukemu bei amu makerike reneka.'

³Eleki tamata mere inoake me lalei be, 'Au ono elikare? Auku ntuane iruluke au bei auku makerike reneka, pine au andinu po au ktili mo, kai au raka kotie po au asomi. ⁴Au rekwa saisa rebe namake au onore peneka, leke masike au rulu bei auku makerike meije po au supu ebea bokala leke au rue kaisi.'

⁵Eleki ikoti tamata rebe esi utane eni elake eni taneiaru. Hoko ibeteke loko ile menaije be, 'Autane saisa bei auku elake eni taneiaru?'

⁶Eleki tamata mere ibeteke be, 'Leite saitune tempayana utune esa.'

Eleki maka rakare ibeteke loko tamata mere be, 'Au ruluke bei amu utane. Arana amu sulate utane meije, arue leki sulate utane makete be amu utanaru leite saitune tempayana butu lima.'

⁷Eleki ibeteke loko tamata sae leneka be, 'Autane saisa?' Eleki tamata mere iralake be, 'Gandume likuta utune esa.'

Eleki tamata maka ature kepene kai tanei mere ibeteke lokoi be, 'Au ruluke bei amu utane. Arana amu sulate utane meije, arue leki sulate utane makete be amu utanaru gandume likuta butu kwalu.'

⁸Eleki iono ele mere ete tamata maketaru lekwe rebe esi utane bei eni ntuane mere. Ntuane mere irekwa mere kai iakue eni tamata maka ature kepene kai taneiaru irana eni ebearu laleisu." Eleki Yesuse Ibeteke suike be, "Au alenake umpama mere ete imi le masike tamata rebe ihlaleke loko Tuhane more irekwa bei maka nikwa lalane leke supu untune bei eni ebearu, irekwa lesi bei tamata rebe ihlaleke lokoIje neka.

⁹Lene mimise! Imi pake taneia mei nusa meije suke lulu Tuhane enkena kena tapa tamata maketa kai supu ebe leke kena taneia mei nusa meije atia pusueule lia peneka kai imi mata peneka, imi supu misete kai Itrima imi kena misete ndete surga."

**Tamata rebe Tuhane Iono ikerike yelu mei nusa meije
hoko tatike pine Iono ikerike yelu ndete surga**

16:10-15

¹⁰"Tamata rebe inkwakwa kena ikerike loko makerike tone hoko ikerike loko makerike elake nkwaka lekwe. Po tamata rebe ikerike loko makerike tone nkawaka mo hoko ikerike loko makerike elake nkawa mo lekwe. ¹¹Sepo Tuhane Ipersaye imi loko yelu mei nusa meije mo hoko Ipersaye imi mo lekwe loko yelu ndete surga. ¹²Kai sepo araka tamata makete eni tanei mise mo, hoko amu taneiaru Alla Irilukelu mo.

¹³Tamata esa iono tamata makerike ete sie luaya mo. Le sepo ikerike ete sie luaya, hoko laleije tiake sae yo laleije mise kai saere, kai ikerike mise ete sae, yo saere ikerike mise etei mo. Ete imire sakesa neka, imi nete loko nusa meije esi taneiaru rame hoko imi kerike mise ete Allare saisa mo."

¹⁴Tamata Parisiaru esi lene Yesuse Eni lepata meru hoko esi malieNi le sie meru tamata maka lale loko kepene.

¹⁵Eleki Yesuse Ibeteke lokosi be, "Imi bunike imi nsalalaru po Alla Irekwa lalemi. Le saisa rebe tamata esi noakele mise titinaije Tuhane laleIje tiakele le mere tia titinai."

Tuhane Eni lepataru eti pelare sirike mo

16:16-18

¹⁶"Lepata rebe Musa ilekiule kai hnauna rebe nabiaru esi lekiule, etiluke lalane ete imi bei akmena sa roma petu Yohanese maka baptise neka. Menai bei kena Yohanese mere esi alenake Sou Misete kena Alla Ipletare ite tamatare, hoko tamata esi atula kena supu rue kai Alla kena Alla Ipletare. ¹⁷Ele mere po Alla Eni hukuma rebe Musa ilekiule, eti pelare sirike mo. Masike nusa meije atiae, po hurupe esa pise titike esa lekwe rebe ileki pende sirike mo.

¹⁸Hoko sire pine ihleke eni bina eleki ikai bina makete, lulu Allare isablia. Kai sire pine ikai bina rebe ihlekeije, lulu Allare isablia lekwe."

**Tamata rebe eni taneia bokala po ilene loko Alla mo,
kai tamata rebe eni tanei sae mo po ilene loko Alla**

16:19-31

¹⁹Eleki Yesuse Ialena kena umpama be, “Tamata sae me eni taneia bokala, ialike lapu nanuke mahmelane rebe pi sare esi belini elake kai pela petu laleije ndina titinai le eni taneia meru. ²⁰Eleki me eni metu uluije, tamata susate sae me eni nane Lasaruse intulu. Nanakwalaije penu kena oana. ²¹Lasaruse lalei kena ikane manana oai rebe utetu bei tamata tanei bokala mere eni meja maka kane. Batuke ele mere mo, po asuaru lekwe uluake lamu eni oanaru.

²²Eleki takwali mo Lasaruse imata, eleki malekataru bitikeni, kerini loko Abrahame lolete surga. Eleki tamata rebe eni taneia bokalare lekwe imata kai esi hnoukeni.

²³Eleki takunuije keu lope otoi susate titinai eti pela neka. Kena isupu susate me otoi susate titinaije, ilimese bei lauke lolete yo iselu Lasaruse irue sakesa kai Abrahame. ²⁴Eleki ikoti be, ‘Ntuane Abrahame, lalemu noa au noma! Ulake Lasaruse ilutu balaije kena kwele leke ilomei tolai kena meikue le au blake kera kuate kena auwe meije!’

²⁵Po Abrahame iombe, ‘Kuanae anete, kena amata mosare asupu pusue taneia rebe miseta, yo Lasaruse isupu rebe tiaru kai susate neka. Hoko meije isupu misete yo asupu susate. ²⁶Kai kweune elake titinai rebe sae isabu tekwa more ereba ite, leke sire pine isuka keu bei mei ami lome loko imire saisa mo, kai bei me imi lomei loko amire saisa mo.’

²⁷Tamata mere iombe, ‘Sepo ele mere hoko au kotie beimu leke aulake Lasaruse ikeu me amaku eni luma. ²⁸Le kwaliku sie limaya sa, hoko iahnausi mimise leke esi lulu auku hidupe yake kai esi kusu kena otoi susate meije yanoma.’

²⁹Po Abrahame iombe, ‘Bukua rebe Musa kai nabiaru esi leki Alla Eni lapataru eme kaisi peneka, hoko sebeie esi lulu neka.’

³⁰Eleki tamata mere iombe, ‘Mo, amate Abrahame, sepo tamata matale sae ikwana suike kai ikeu beteke etesi hoko esi hlaleke loko Alla kai esi hleke bei ono dosa.’

³¹Abrahame iombe, ‘Sepo esi lulu saisa rebe Musa kai nabiaru esi lekiule mo, hoko sakesa neka. Masike tamata matale ikwana suike kai beteke etesi, esi luluI more neka.’”

Imi ono eti tamata maketa esi ono dosa yake!

17:1-4

(*Mat. 18:6-7, 21-22; Mrk. 9:42*)

17 Yesuse Ibeteki loko Eni maka luluaru be, “Piasare tamata iono tamata makete iono dosa. Po sire pine iono tamata makete iono dosa, isupu susate ela titinai.

²Sepo imi ono tamata rebe ipakuna mo, rebe ihlaleke loko Aure iono dosa, imi supu hukumane elake titinai lesi bei esi lo imi mokane kena batu elake eleki poiemi lope meite nanuke eleki bature molo le imi.^u ³Hoko imi raka mimise!

Sepo kwalimu pise betamu iono dosa, lakeni. Po sepo ikotie sala kai ihleke bei maka ono dosa hoko ampuneni neka. ⁴Sepo iono dosa etemu petu esare rebai itu, kai pela rebai iluake lokomu pine ibeteki be, ‘Au ono dosa etemu kai kotie sala’, eleki ihleke bei maka ono dosa, hoko ampuneni neka.”

Hlaleke

17:5-6

⁵Eleki Eni maka ulakaru esi beteke lokoI be, “Tuhane, tapa ami leke ami hlaleke ktili loko Alla.”

⁶Eleki Tuhane Yesuse Iralakesi be, “Sepo imi maka hlaleke loko Allare masike tone saka sasawi inai”, po imi beteke loko ara aini meije be, ‘Boritemu kai kusu ndau meite,’ hoko elene lokomu.”

^u 17:2 Tamata leini esi noake ayate mere ebeteke tamata rebe esi hlaleke loko Tuhane resa hoko ihlaleke ktili mosa, leini esi noake ayate meije ebeteke kwetela, kai leini esi noake ayate meije ebeteke tamata rebe eku esi hlaleke resare esi ono dosa.
^v 17:6 Sasawi inai: sasawi inai mere inai tone po ekusu eleki namake pine eono ai elake.

Tamata eni hidupe kena layani ete Tuhane

17:7-10

⁷Eleki Yesuse Ibeteki be, “Bei imire sire pine eni tamata makerike ileu bei maka andinu pise bei maka ala binatangane, eleki ibeteki loko eni tamata makerike mere kena kane sosolire? ⁸Sae iono ele mere mo. Po ibeteki loko tamata makerike mere be, “Tolae manane eteku leke au kane. Kai aalike pakiane misete leke arue raka au kane eti au kane pela, pine akane sa.’ ⁹Kai masike tamata makerike mere ikerike loko eni makerike pela peneka po tamata mere ikotie trima kasi bei tamata makerike mere mo. ¹⁰Ete imi lekwe ele mere neka. Sepo imi layani saisa rebe Au ulake imi layanire hoko tatike pine imi beteki be, “Amire batuke Amu tamata makerike, ami suka saisa rebe Aulake ami onore.”

Yesuse Iono tamata makerake kusta sie butu esa esi mise

17:11-19

¹¹Eleki kena Yesuse Ikeu me kota Yerusaleme, Ikeue otoi Galilea kai Samaria esi ote. ¹²Eleki kena Ikusu hena sae me, tamata makerake usai kai tinaiju puluele sie butu esa esi luake lokoI. Esi kele lau beiNi.” ¹³Kai esi kloloe be, “Yesuse, Kuru, laleuMe noa ami noma!”

¹⁴Eleki Yesue Ilimese lokosi kai Ibeteki be, “Imi keu aseluke nanakwalami ete imamaru. Imi lene loko Musa eni pleta kena tamata rebe imise bei makerake usai kai tinaiju puluele!” Eleki kena esi me lalane tlai sa kena keu loko imame, esi makerake sirike beisi peneka.

¹⁵Eleki ile sae bei sie butu esa meru iselu be imise peneka, eleki ileu kena isike Alla kena na elake. ¹⁶Eleki ile mere itatu me Yesuse Eni lelale kai ikotie trima kasi bei Yesuse. Tamata mere tamata Samaria, tamata Yahudi mo. ¹⁷Eleki

^w 17:12 kele lau: kena mere tamata makerake usai kai tinaiju puluele isupu lake kena tehaike tamata piasa.

Yesuse Ibeteki be, “Sie butu esa meru esi mise pususi peneka! Yo sie sikwaru esi etia? ¹⁸Sie meru esi lomei suike kena kotie trima kasi bei Tuhane moneka batuke ile esa meije, rebe tamata Yahudi more o?” ¹⁹Eleki Yesuse Ibeteki loko tamata mere be, “Keleke kai aleu. Amu makerake emise peneka le ahlaleke ktili lokoKu.”

Tanda kena Alla Iluake Ipletai tamata

17:20-37

(Mat. 24:23-28, 37-41)

²⁰Tamata Parisiaru esi tneu Yesuse be, “Tatike pine Alla Iluake, Ipletai ite tamata mei nusa meije saka kamale elake petu ila.” Eleki Yesuse Iralakesi be, “Alla Ipletare esi tanda kena selure sae mo. ²¹Kai tamata esi beteki mo be, ‘Selu, Alla Ipletare ete meije pise ete mpaije. Le meije Alla Ipletai imi me lalemi menai peneka.’”

²²Eleki Yesuse Ibeteki loko Eni maka luluaru be, “Roma esi peture imi suka selu Au, Tamata Eni Nanare petu kuesa noma, po imi supu selu Au mo. ²³Kai tatike pine tamata esi beteki ete imi be selu Iete mpaije pise Iete meije, po imi keu lokosi yake kai keu lulusi yake. ²⁴Le tatike pine Au, Tamata Eni Nanare Au luake suike ele mere mo. Au, Tamata Eni Nanare, Au luake suike sakesa kai silane baeke ehita bei lanite uwei roma lanite uwei. ²⁵Po Alla Eni rencanare Au supu susate elake mina kai tamata rebai meije esi suka Au mo, eleki esi trima Au mo, pine Au luake suike kena petu sae me.

²⁶Petu kena Au, Tamata Eni Nanae meije, Au luake suike, tamata esi rekwa mo be Alla Ihukumesi. Hoko esi hidupe sakesa kai kena petua akmena Nu eri ruere neka. ²⁷Batuke esi noake loko maka kane, kinu kai esi kai lomai rame eti Nu ikusu kena bote elake kai kwele lolo nusare eti tamataru esi mata pususi.

²⁸Kai sakesa kai kena Lote, tamata esi kane, kinu, abeli, andinu kai eleke luma. ²⁹Po kena Lote isiri bei Sodome, auwe kai walirane rulu hoko kota mere esi tamataru esi mata pususi.

³⁰Kena Au, Tamata Eni Nanare, Au luake suike lekwe, tamata esi noake mo be Au luake kena teu pakala pamuli sosolike. ³¹Kena mere imi nete imi taneiaru yake! Tamata rebe esi rue kena otoi maka malama ndete luma muline, rulu leke naya po kusu kena rana yelu me luma lalei yanoma. Tamata me ndinu, leu kena rana sasaisa yanoma. ³²Imi nete loko Lote eni binare, isupu susate le lalei loko eni taneiaru. ³³Masike esi bunu imi le imi suka lulu Au, hoko mula mo le imi supu rue kai Alla eti pela. Po sepo imi suka lulu Alla mo leke mata yake, hoko imi supu rue kai Alla eti pela mo. ³⁴Lene mimise! Kena Au luake suike, kpetu mere sie luaya rebe esi ntulu kena niane esa, ile rebe ihlaleke loko Aure isupu hlamate, yo ile makete rebe ihlaleke loko Au more isupu hlamate mo. ³⁵Eleki bina lua rebe esi tutu gandume, ile rebe ihlaleke loko Aure isupu hlamate yo ile makete rebe ihlaleke loko Au more isupu hlamate mo. ³⁶[Sie

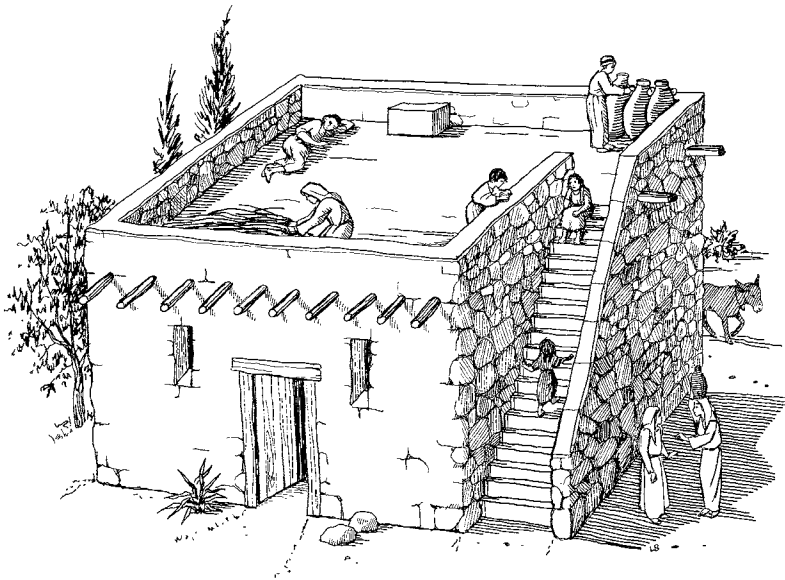

Tamata Yahudiaru esi lumare

luaya rebe esi me ndinure, ile sae isupu keru yo ile saere sebeieni.]”

³⁷Eleki Yesuse Eni maka luluaru esi beteke loko Yesuse be, “Tatike pine Tuhane Aluake suike etia?” Eleki Yesuse Iralakesi kena umpama be, “Sepu tamata imata, imi rekwa, le imi selu bei manu maka kane matale ulupuke lomai me otoi matale. Au lekwe ele mere neka, sepo Au luake suike pusue tamata rekwa.”

**Kotie loko Tuhane rame le ite hlaleke be tatike pine Itapa ite
18:1-8**

18 Eleki meije Yesuse Ialena kena umpama ete Eni maka luluaru leke Iatetukesi kotie loko Alla rame. Saisa rebe imi kotiele bei Allare masike Irilukele mosare po imi noake yake be Alla Ilene imi kotie lokolje mo. ²Yesuse Ibetekte be, “Kota sae me, ete mere tamata maka teu pakala rebe rilai le Alla mo kai iholmate tamata mo irue ete mere. ³Kai me kota mere, bina balu sae me iluake rame loko tamata maka teu pakala mere kai ibetekte lokoi be, ‘Alepa tapa au kena tamata rebe iono pakala kai aure mina.’

⁴Masike matabinane mere ikotie beini rebai boka po tamata maka teu pakala mere ilene lokoi mo, ⁵po tamata maka teu pakala mere inoake me lalei be, ‘Bina balu meije itoneke au kuate hoko mise lesi au lepa tapai kena eni pakalare leke iluake lokoku kena itoneke au kuate yanoma.’”

⁶Eleki Tuhane Ibetekte loko Eni maka luluaru be, “Nete mimise loko saisa rebe tamata maka teu pakala tiaie mere ibetekte. ⁷Alla Isuka tapa imi lesi bei maka teu pakala mere. Alla Itapa Eni maka lulua rebe esi hlaleke lokoI kai kotie lokoI pela pita kai kpetu. Kai Alla Itapaise, Itatike takwali moneka. ⁸Imi lene mimise le tatike pine Iralake imi sosoli. Po kena Au, Tamata Eni Nanae luake suike lomeije tamata esi hlaleke loko Aure elika? Au tetue tamata rebe esi hlaleke loko Aure esi boka mo piseo?”

^x 17:36 Ayate meije kena Alkitape sou Yunania akmenaru sae mo.

Tuhane Itrima tamata rebe kwakwaeni more me oalje

18:9-14

⁹Yesuse Iatetuke kena tamata rebe iholmate tamata makete more kai inoake be me Alla oalje, ile tamata nkenale neka. Yesuse Ialena kena umpama lokoi be, ¹⁰“Tamata sie luaya esi keu me Tuhane Eni Luma kena kotie loko Alla. Tamata sae tamata Parisi kai tamata sae tamata maka kotie pajake. ¹¹Eleki tamata Parisi mere ikele kai ikotie loko Alla be, ‘Alla, au kotie trima kasi bei Ale, le au ono saka tamata maketa rebe esi ono dosaru mo: aure tamata ndeane mo, tamata nloene mo, tamata rebe sablia mo kai lupe tamata maka kotie pajake mejje mo. ¹²Le miku esare au tahane tia senete rebai lua, au riluke bei auku taneiaru rebe lara butu esa ete Tuhane.’

¹³Po tamata maka kotie pajake mere ikele lau beini, kai inehe kena bitike ului lolete lanite mo. Kaplalei titinai kai ikotie loko Alla be, ‘Alla, laleMu noa au tamata dosa mejje noma.’ ”

¹⁴Yesuse Ibeteke lokosi be, “Imi lene loko Au mimise! Kena luasi leu me luma, tamata maka kotie pajake mere pine supu trima bei Tuhane, sakesa kai tamata nkenale me Tuhane oalje, po Tamata Parisi mere supu trima mo. Le sire pine kwakwaeni, isupu holmate bei Alla mo. Po sire pine kwakwaeni mo, ile mere pine isupu trima kai supu holmate bei Alla.”

Tuhane Itrima tamata rebe esi hlaleke lokoI saka kwete tona

18:15-17

(Mat. 19:13-15; Mrk. 10:13-16)

¹⁵Eleki tamata esi liku esi kwete tona loko Yesuse, eleki esi kotie bei Yesuse leke Ikerikesi kai riluke misete ete kwetela meru. Po Eni maka luluaru esi ono tamata meru. ¹⁶Po Yesuse Ikoti kwetela meru kai Ibeteke loko Eni maka luluaru be, “Lake esi keru kwete tona mejju lokoKu yake le tamata rebe kwakwaesi mo po esi hlaleke nunu saka kwetela ele mejju pine esi rue kai Alla kena Ipletæ pusue

tamatæ. ¹⁷Imi lene mimise! Tamata rebe ihlaleke loko Tuhane sakesa kai kwete tonaru esi hlaleke mo, hoko tatike pine kena Ipletæ pusue tamatæ, irue tehaike Alla mo.”

**Tamata rebe eni taneia boka susa
kena rue tehaike Alla kena Ipletæ ite**

18:18-30

(Mat. 19:16-30; Mrk. 10:17-31)

¹⁸Eleki tamata elake sae me ibeteke loko Yesuse be, “Kuru, Ale tamata misete. Au ono saisa leke kena au matæ au supu rue tehaike Allare?”

¹⁹Eleki Yesuse Ibeteke lokoi be, “Le mula pine abeteke Au misere? Pusue tamatæ sae imise mo batuke Alla ruai. ²⁰Arekwa pusue Alla Eni pletaru peneka hoko: ‘Asablia yake, abunu yake, andea yake, aono saksi palani yake, holmate amamu kai inamu.’ ”

²¹Tamata mere iombe, “Kuru, au lulu pusue pleta mejje bei kena auru tone sa.”

²²Yesuse Iombe, “Alulu pleta esa mosa: ‘Akeu abelie amu yelu pusulu eleki riluke esi kepene ete tamata susate hoko mere sakesa kai atola taneia ndete surga. Mere pela pine alomei lulu Au sa!”

²³Eleki kena tamata mere ilene ele mere, kaplalei le eni kepena bokala.

²⁴Yesuse Ilimese lokoi kai Ibeteke be, “Tamata rebe eni taneia bokala hoko susa titinai kena iono Alla Eni tamata kena Alla Ipletæ tamatæ. ²⁵Mire lesi ete binatane elake rebe kotiele untare ekusu lalune benaije bei tamata rebe eni taneia bokalaru iono Alla Eni tamata kena Ipletæ tamatæ.”

²⁶Eleki tamata rebe esi lene Yesuse Ibeteke ele mere esi beteke loko Yesuse be, “Sepu susa ele mere hoko sire pine isupu hlamate bei Allare?”

²⁷Yesuse Iombe, “Batuke Alla Iono hlamate ete imi tamata. Alla Iono sasaisa neka. Imi tamatæ, imi ono sasaisa mo.”

²⁸Petruse iombe, “Kuru, Ami tola amiki yelu pusulu peneka eleki ami luluMu!”

²⁹Yesuse Iombe, “Imi lene loko Au mimise! Sire neka pine ikeu bei eni luma, eni bina, eni kwalini pise betai, amai pise inai kai eni nanae le ilayani Tuhane leke ruai kai tamata makete lekwe esi ono Alla Eni tamata kena Ipletæ tamatare, ³⁰hoko isupu misete elake bei Alla mei nusa meije, lesi bei isebie eni bina, kwalini, betai, amai, inai, eni nanae kai eni luma. Eleki kena imatare irue kai Alla eti pela.”

Yesuse Ibeteke suike be, “Lau mo Au matare reneka”

18:31-34

(Mat. 20:17-19; Mrk. 10:32-34)

³¹Eleki Yesuse Ikoti Eni maka lulua butu esa lesini luaru eleki Ibeteke lokosi be, “Meije ite keu lolete Yerusaleme hoko saisa rebe nabiaru esi lekie kena Au, Tamata Eni Nanare uono tinai neka. ³²Le esi riluke Au ete tamata rebe esi rekwa Alla mosa, eleki esi aboroeKu kai esi toeKu, ³³kai esi teta Au rebai boka eleki esi bunu Au. Po ele petu luare Au kwana suike bei matale.”

³⁴Po Yesuse Eni maka luluaru esi nati saisa rebe Yesuse Ibetekele mo. Le pusu meru lupe supu bunikelu beisi hoko esi nanti saisa rebe Yesuse Ibetekele mo.

Yesuse Iono tamata matapolale sae imise

18:35-43

(Mat. 20:29-34; Mrk. 10:46-52)

³⁵Eleki kena Yesuse Imei Ikusu kota Yeriho nere, ete mere tamata matapolale sae irue kokotie me lalane leine. ³⁶Eleki kena ilene be tamata bokala esi lia hoko itneu be, “Saisa mere?”

³⁷Eleki esi beteke etei be, “Yesuse bei Nasarete Iliia.”

³⁸Eleki ibiuwe be, “Yesuse, Kamale Dauta eni Anubu, laleMu noaku noma!”

³⁹Eleki tamata rebe esi akmenare esi lakeni leke indene. Po ibiuwe ktili lesi leneka be, “Kamale Dauta eni Anubu, laleMu noaku noma!”

⁴⁰Eleki Yesuse Ikele kai Iulake keru tamata mere lokoI. Eleki kena itehaike Yesuse, Ibeteke lokoi be, ⁴¹“Akoti Au leke Au ono saisa ete ale?” Eleki tamata mere ibeteke loko Yesuse be, “Ntuane, leke au selu!”

⁴²Eleki Yesuse Ibeteke lokoi be, “Ahlaleke lokoKu peneka, hoko Au ono amise. Aselu!” ⁴³Kena mere neka isupu selu sosoli hoko ilulu Yesuse kai isike Alla. Kai tamata bokala esi selu saisa rebe Yesuse Ionore, esi isike Alla.

Sakeuse ihleke bei ono dosa kai ilulu Yesuse

19:1-10

19 Yesuse Ikusu kota Yeriho, Ikeue kota laleije. ²Ete me kota mere tamata sae eni nane Sakeuse. Tamata mere iono elake ete tamata maka kotie pajake, kai eni taneiaru boka titinai. ³Sakeuse lalei kena iselu Yesuse po saisa mo le tamata esi boka kuate kai iroko. ⁴Eleki ibala akmena bei tamata bokala meru eleki isa kena ai elake sae me lalane leine rebe Yesuse Ikeuele, leke iselu Yesuse. ⁵Kena Yesuse Iroma otoi mere, Ilimese lolete eleki Ibeteke be, “Sakeuse rulu lomei le petu meije Au suka keu me amu luma kai ntulu ete mere.”

⁶Eleki Sakeuse irulu nununu kai laleije ndina titinai. Eleki itrime Yesuse me eni luma ne. ⁷Po tamata bokala rebe esi selu ele mere esi muruke be, “E, selu. Yesuse Irue kai tamata rebe eni dosa elake le mula?”

⁸Eleki Sakeuse ikele kai ibeteke loko Tuhane Yesuse be, “Tuhane, au lara luake auku taneiaru eleki au rilukele ete tamata susate kai tamata sire pine au lemakeni le eni kepene, au leuke eteije esi bokalaru rebai ata bei rebe au rana beine.”

⁹Yesuse Ibeteke lokoi be, “Petu meije ale kai amu luma toini pusumi supu hlamate bei Alla, le atiluke ruamu peneka be ale Abrahame eni anubu lekwe. ¹⁰Au, Tamata Eni Nanae meije, Au luake lomei kena nikwa kai ono hlamate tamata rebe saka domba rebe sirikele bei esi upuije, leke esi supu hukumane le esi dosaru yake.”

**Tamata rebe isupu persaya kena yelu tona, tatike
pine isupu persaye kena yelu elaka lekwe**

19:11-27

(Mat. 25:14-30)

¹¹Tamata bokala esi lene loko Yesuse Eni hnaunaru, hoko Ialena kena umpama etesi. Le petu mere Yesuse kai Eni maka luluaru esi tehaike kota Yerusalem kai tamata meru esi betinake Yesuse Ipletae nusare menaije repeneka.

¹²Yesuse Ibetেকে be, “Tamata elake sae me rebe eni taneia boka, ikeu me kota sae me lau titinai leke lantiken i kena kamale pine ileu pleta me eni hena. ¹³Kena ikeu mosare, ikoti eni tamata makerike sie butu esa eleki iriluke kepene mase matai butu esa papelakesi, eleki ibetেকে lokosi be, ‘Imi pake kepene meije kena imi abeli, eti au leu.’

¹⁴Po kena ikeu peneka, eni tamataru laleisu tiakeni eleki esi ulake keu lului kena betেকে ete tamata elake me kota mere be, ‘Ami suka tamata meije iono kamale ete ami mo.’

¹⁵Eleki kena bitiken i kena kamale pela peneka, eleki ileu. Eleki iulake koti eni tamata makerika rebe iriluke kepene eteise leke irekwa be esi abeli kenare esi untune ila.

¹⁶Eleki ile rebe iluake akmenare ibetেকে be, ‘Ntuane kamale, kepene mase matai rebe arilukele ete aure au supu untune kepene mase matai butu esa.’ ¹⁷Eleki ibetেকে loko ile mere be, ‘Amu makerike mise kuate. Ale, auku tamata makerike misete. Makerike tone akerike loko mise peneka hoko au riluke akbasae kotaya butu esa.’ ¹⁸Eleki eni tamata makerike saere iluake kai ibetেকে be, ‘Ntuane kamale, kepene mase matai rebe arilukele ete aure, au supu untune kepene mase matai lima.’ ¹⁹Eleki ibetেকে loko eni tamata makerike mere be, ‘Ete ale, au riluke akbasae kotaya lima.’ ²⁰Eleki eni makerike sae leneka iluake kai ibetেকে be, ‘Ntuane kamale, meije amu kepene mase matai rebe arilukele, au hnoukele kukuru kena lenso, ²¹le rilaku le ale, le ntuan e aktolo kuate. Arana kepene rebe tamata makete esi tolai kena banke lekwe, kai arana tnelele esi hasile rebe ruamu atnane mo.’

²²Eleki kamale mere iombe, ‘Makerike neune. Au hukume ale lulu amu lepate. Arekwa be aure tamata ktolone rebe rana saisa rebe aukue mo kai au rana hasile bei saisa rebe au atnanele mo. ²³Hoko le mula pine auk u kepene akusue kena banke more? Leke au leure au rana auk u kepene mere kai esi bunare?’

²⁴Eleki ibetেকে loko tamata rebe esi kele ete mere be, ‘Rana kepe mase matai mere beini eleki rilukele ete tamata rebe eni kepene matai butu esare.’

²⁵Po esi betেকে loko ntuan e mere be, ‘Ntuane, eni kepene matai butu esa peneka.’

²⁶Po kamale iombe, ‘Imi lene mimise! Sire rebe ilayani au mise, isupu bokala lesi. Po sire rebe ilayani au mise more, isupu tone kai au rana leuk e beini lekwe. ²⁷Kai meije pusue auk u musuaru rebe esi suka au ono kamale etesi more, kerisi lomei kai bunusi mei oakue.’ ”

Yesuse Ikuu kota Yerusalem e

19:28-40

(Mat. 21:1-11; Mrk. 11:1-11; Yoh. 12:12-19)

²⁸⁻²⁹Eleki kena Yesuse Ilepae pusue meru, Ikeu siba akmena beisi lolete kota Yerusalem e. Eleki Yesuse kai Eni maka luluaru esi luake me hena Betpage kai hena Betania me ulate Saitune aini bokalaru. Eleki Yesuse Iulake Eni maka lulua sie luaya si kei akmena loko hena esi tehaikele pende. Ibetেকে loko luasi be, ³⁰“Luami keu akmena lora hena kai kena luami kusu henare, ete mere imi selu binatang e keledai tlai esa esi lo kena mekute. Keledai tlai mere tamata sae isa kwale mosa. Eleki luami lutae kai neha lomei lokoKu. ³¹Sepo tamata itneu imi be, ‘Imi luta keledai tlai mere le mula?’ Imi ralakeni be, ‘Tuhane Ipakele.’ ”

³²Eleki kwetela lua rebe Yesuse Iulakeise esi keu, hoko kena luasi kusu henare, esi tetue keledai tlai esi loe lulu Yesuse Ibetেকে. ³³Eleki kena luasi luta keledai tlai mere, tamata rebe esi keledai tlai mere esi betেকে loko luasi be, “Le mula pine imi luta keledai tlai mere?”

³⁴ Eleki luasi beteke be, “Tuhane Ipakele.”

³⁵ Eleki esi keru keledai tlai mere loko Yesuse. Eleki Eni maka luluaru esi tola esi lapuna mei muliaru ndete keledai tlaije kai esi buake Yesuse Irue kena. ³⁶ Kai kena Yesuse Iku kena keledai tlai mere tamata bokala esi tolae esi lapu nanukaru me lalane.

³⁷ Kena esi tehaike Yerusaleme, me lalane ruluke bei ndete ulate Saitune aini bokala, pusue Eni maka luluaru lalesi ndina kai esi isike Alla ela titinai le esi selu laseluke kbasu bokala peneka. Esi kloloe loko Alla be,

³⁸ Isike kamale elake. Aluke kena Tuhane eni nane! Meije Alla Ale rebe ndete surga kai ami tamata mei nusa meije pusuma rue mise! Amu kbasare hita lakwai esa ndete surga rebe nanu titinai!”^y

³⁹ Eleki tamata Parisia lua pise telu esi sakesa kai tamata bokala meru esi beteke loko Yesuse be, “Kuru, lake Amu maka luluaru.”

⁴⁰ Eleki Yesuse Iombe, “Imi lene loko Au mimise! Sepo esi ndene, hoko batua meiju ululusi kai ubiuwe leke isike Alla.”

Yesuse Iranie kota Yerusaleme

19:41-44

⁴¹ Kai kena esi tehaike kota Yerusaleme peneka, eleki kena Yesuse Iselu kota mere hoko Iraniele, ⁴² kai Ibeteke be, “Au laleku susa le tamata me kota Yerusaleme! Mise lesi petu meije ruasi rekwa sire pine Ikbasaesi kena esi rue misere. Po meije lalane kena rue misere bunike beisi sa. ⁴³ Le roma esi petu, tamata rebe esi suka tamata Yerusaleme mo esi luake kehohi kotare bei papelake esi leinu eleki esi ono stelene kehohi kotare mpe tla leke tamata bei kota meije esi naya moneka. ⁴⁴ Hoko esi atia esi tamataru kai esi lumaru eti unesa kai tapele le Alla Iluake kena Ihlamate tamatare, esi trimal mo.”

Yesuse Isui maka abelia bei Tuhane Eni Luma

19:45-48

(Mat. 21:12-17; Mrk. 11:15-19; Yoh. 2:13-22)

⁴⁵ Eleki Yesuse Ikusu me Tuhane Eni Luma. Eleki Isui tamata maka abelia ete mere. ⁴⁶ Ibeteke lokosi be, “Alla Ibeteke me Eni lepate rebe lekire be:

“Tamata esi rekwa Auku Lumare otoi kena maka kotie loko Au, po imi pake kena tamata ndeane esi otoi.”

⁴⁷ Pela petu Yesuse Iatetuke me Tuhane Eni Lumare. Imama elaka kai kuru Torataru kai tamata elaka esi nikwa lalane kena esi bunul, ⁴⁸ po rilasi le tamata bokala meru le tamta bokala meru esi lulu Yesuse kai esi suka lene lokoI rame.



Yesuse Isui maka abeli bei Tuhane Eni Lumare

Yesuse Eni kbasare bei sire**20:1-8***(Mat. 21:23-27; Mrk. 11:27-33)*

20 Eleki kena rebai sae me Yesuse Iksu me Tuhane Eni Luma kena Iatetuke Sou Misete bei Alla. Eleki imama elakaru kai kuru Torataru kai tamata Yahudiaru esi elaka mpai lale esi luake lokoI, ²eleki esi tneu Yesuse be, “Ntuane, Abeteke ete ami be sire iriluke kbasa ete Ale kena Aono yelu meru?”

³Eleki Yesuse Ibeteke lokosi be, “Hoko yele po Au tneu imi mina be, ⁴Yohanese Ibaptise tamatare, isupu kbasa bei Alla pibe tamata?”

⁵Eleki esi lepa loko lomai be, “Sepo ite beteke be, ‘Tuhane Iriluke kbasa mere ete Yohanese’, hoko tatike pine Yesuse Ibeteke be, ‘Le mula pine imi hlaleke loko Yohanese more?’ ⁶Po sepo ite beteke be, ‘Bei tamata’, hoko tatike pine ite supu raba kena batu bei tamata makete. Le pususi hlaleke be Yohanese nabi bei Alla.”

⁷Eleki esi beteke loko Yesuse be, “Ami rekwa mo.”

⁸Eleki Yesuse Ibeteke lokosi be, “Hoko yele, Au lekwe suka beteke mo be Au ono pusu yelu meru kena kbasa bei sire.”

**Tamata Yahudi esi elakaru lupe tamata
maka seba ndinu rebe ktolone****20:9-19***(Mat. 21:33-46; Mrk. 12:1-12)*

⁹Eleki Yesuse Ialena kena umpama ete tamata bokala meru be, “Tamata sae me iatnane anggure kwawi bokala. Eleki ndinu anggure mere iono tamata maketa esi sebae eleki ikeu takwali me otoi makete. ¹⁰Kena esi taleije, ndinu upui mere iulake eni tamata makerike sae loko tamata maka seba mere leke isupu bei esi hasile. Po esi tetai pine esi ulake ileu kai esi ono ikeri sasaisa moneka. ¹¹Eleki ndinu upui mere iulake tamata makete loko tamata maka seba mere suike. Po esi tetai lekwe kai esi ono asomieni pine esi ulake ileu kai esi

ono ikeri sasaisa more neka. ¹²Eleki ndinu upui mere iulake eni tamata makerike makete suike lekwe kena rebai telu, po esi tetai lekwe kai esi poini lopai ele mulini.

¹³Eleki ndinu upui mere iombe, ‘Au ono saisa lekwe? Au ulake auku anae rebe au okine ikeu loko tamata maka seba mere tinake esi ono lokoi mise piseu.’

¹⁴Eleki Eni nanare iluake loko tamata maka seba ndinure. Eleki esi selui bei ndinu anggure hoko esi beteke loko lomai be, ‘Meije ndinu upuije eni nanare hoko mai ite bunui leke ite supu ndinu anggure meije.’ ¹⁵Eleki esi kerikeni kai esi poini lopai ale mulini pine esi bunui.”

Eleki Yesuse Ibeteke lokosi be, “Imi noake elika be tamata rebe eni ndinu anggure mere iluake, iono saisa ete tamata maka seba meru? ¹⁶Iluake bei otoi mere eleki ibunu pusue tamata neuna meru eleki iriluke ndinu mere ete tamata makete.” Esi lene ele mere, esi beteke loko Yesuse be, “Uono ele mere yake!” ¹⁷Eleki Yesuse Ilimese lokosi kai Ibeteke be, “Sepo ele mere hoko Alla Eni lepate kena Maka Hlamate rebe Tuhane ItalukeIne eono elia? Le Alla Eni lepate rebe lekire beteke elere:

‘Tamata esi kerike luma esi poie batu sae me po tatike pine batu mere kena elukue lili elake esi uweije.’

¹⁸Tamata rebe itetu kena batu mere isupu kera lakwai esa kai tamata rebe batu mere etetu kenai hoko esepi mutale.”

¹⁹Eleki kuru Torata kai imama elakaru esi nikwa lalane kena kerike Yesuse kena mere neka le esi rekwa kai esi nati Yesuse Ialena kena umpama mere lokosi. Po rilasi le tamata maketaru hoko esi sebeie Yesuse.

**Tamata Parisiaru esi tneu Yesuse kena
pajake leke Iralake sala****20:20-26***(Mat. 22:15-22; Mrk. 12:13-17)*

²⁰Eleki kuru Torata kai imama elakaru esi limese luie Yesuse rame. Hoko esi ulake tamata kena esi limese luie

Yesuse. Tamata meru esi ono lupe tamata misete hoko esi suka ono Yesuse ilepa saisa rebe eono kaisare isuka mo leke esi riluke Yesuse ete gubernure mere. ²¹Eleki tamata meru esi tneu Yesuse be, “Kuru, ami rekwa be Abetekele tinai. Aatetuke saisa rebe Alla Isuka atetukele ete amire. Saisa rebe Alepaele masike tamata elakaru esi noake mere mise mo po rilaMu kena Alepae mo. ²²Hoko ite tamata Yehudi seli pajake ete kaisare tinai pibe mo?”

²³Po Yesuse Irekwa be tamata meru lalesi lua hoko Ibeteki lokosi be, ²⁴“Imi riluke kepene kena seli pajake ete Au mina leke Au selue.” Eleki Itneu be, “Tamata alalei

me kepene matai mije sire? Kai sire eni nane?” Eleki esi ralake Yesuse be, “Kaisare enie.”

²⁵Eleki Yesuse Ibeteki lokosi be, “Riluke Kaisare eniere ete Kaisare kai riluke Alla Eniere ete Alla.”

²⁶Hoko esi supu ono Yesuse Iralake sala mo me tamata bokala meru. Tamata meru esi herane le Yesuse Iralake mise hoko esi ndene neka.



Kepene matai rebe kaisare oalalei kai eni nane kenare

Yesuse Ilepa ktili be tatike pine tamata matale esi kuana suike

20:27-40

(Mat. 22:23-33; Mrk. 12:18-27)

²⁷Eleki tamata toini me esi nane tamata Saduki rebe esi hlaleke be tamata matale kwana suike moneka. Esi luake loko Yesuse kai esi lemake lokoI leke Ilepa sala. Hoko esi beteke lokoI be, ²⁸“Kuru, Musa ibeteki ete ami be, ‘Sepu kwalimu imata pine eni nanae sae mo hoko akai bina balu mere neka leke iruele nanae kena seli kwalimu.’ ²⁹Eleki mejje alena umpama kena kwalia sie itua. Kwali menare ikai eleki

imata po eni nanae sae mo. ³⁰Eleki kwalini nomore luare ikai bina balu mere eleki imata po eni nanae sae mo. ³¹Eleki sakesa neka kwalini nomore telu eti kwalini nomore iture esi kai kai bina balu mere, eleki esi mata po esi nane sae mo. ³²Eleki bina balu mere imata lekwe. ³³Eleki kena pususi kwana suike bei matale, bei kwalitoia sie itua meru sire pine iono mokwai ete bina balu mere, le pususi kai bina esa mere?”

³⁴Eleki Yesuse Iralakesi be, “Batuke tamata kwanale esi kai, ³⁵po kena tamata rebe supu bitike kena kwana suike bei matale peneka kai kena Alla Ipletai imi tamatare esi kai suike moneka. ³⁶Le esi mata suike moneka le esi saka malekata peneka. Kai esi kwana suike bei matale peneka hoko Alla Eni nanae kenasi. ³⁷Imi persaye tamata matale ikwana suike mo. Po Musa ibeteki lekwe be tamata matale tatike pine kwana suike. Le Alla Ibeteki ete Musa ndete tapuane butuije be, ‘Aure Alla ete Abrahame, Isake kai Yakupe.’ Tuhane Ibeteki ele mere po Abrahame, Isake, kai Yakupe esi mata peneka. ³⁸Ile Alla ete tamata matale mo, po ete tamata kwanale neka. Hoko pusue Tuhane Eni jemate toini rebe esi mata pende, Tuhane Irekwa be tatike pine esi kwana suike.”

³⁹Kena kuru Torataru esi lene ele mere, esi beteki loko Yesuse be, “Kuru, Aralake mise kuate.” ⁴⁰Eleki nehe kena tneu sasaisa bei Yesuse suike moneka.

Maka Hlamate mere, Dauta Eni Tuhane kai eni anubu lekwe
20:41-44

(Mat. 22:41-46; Mrk. 12:35-37)

⁴¹Eleki Yesuse Ibeteki loko kuru Torataru be, “Le mula pine tamata esi beteki be Maka Hlamate mere Irulu bei Dautare? ⁴²Le Dauta ruai beteki Alla Eni lepate kena Maka Hlamate me buku Isike Tuhane be,

‘Alla Ibeteki loko auku Tuhane be:

Arue sapleuke Auku makwanale rebe holmatele kai pleta sakesa kaiKu,^z

^z 20:42 Isi. 110:1

⁴³ eleki tatike pine Au ono tamata rebe lalesi tiake Aure esi lene loko Ale neka.’

⁴⁴ Dauta ruai ikoti Maka Hlamate eni Tuhane hoko Dauta eni anubu kena Maka Hlamate elika lekwe?”

**Yesuse Ibeteke loko Eni maka luluaru
leke keta bei kuru Torataru
20:45-47**

(Mat. 23:1-36; Mrk. 12:38-40)

⁴⁵ Eleki kena tamata bokala esi lene Yesuse Iatetuke sa, Ibeteke loko Eni maka luluaru be, ⁴⁶ “Imi keta bei kuru Torataru le kwakwaesi kuate. Esi suka pake lapune nanuke kai keu hole, eleki esi suka tamata esi lepae hlamate etesi me pasare. Eleki esi rue otoi misete lakwai esa me iteki luma maka kotie loko Allare, kai kena pesta hoko esi rue kena otoi misete rebe holmatele. ⁴⁷ Eleki esi paksa matabina balua esi layanisi kena esi taneyaru. Eleki esi kotie loko Alla takwali lakwai esa leke tamata bokala esi noakeise tamata misete. Tamata saka kuru Torata meru sisupu hukumane bei Alla ktili lesi bei tamata makete.”

**Matabina balu susate sae iriluke pusue eni kepene
21:1-4**

(Mrk. 12:41-44)

21 Yesuse Ime Tuhane Eni Lumare esi lalei, eleki Ibitike oalalei Iselu tamata rebe esi tanei bokala esi kusu kepene kena otoi maka tola kepene, esi nane peti derma. ² Eleki Iselu matabina balu susate sae me iluake lomei kai ikusue kepene tone bei tembaga matai lua. ³ Eleki Yesuse Ibeteke be, “Imi lene mimise! Matabina balu susate meije ikusu kepene boka lesi bei sie maketaru. ⁴ Le esi kusu kepene bokala bei esi taneaia bokala, po matabina balu meije tamata susate hoko kepene sae mo. Masike ele mere po ikusue pusue eni kepene.”

**Yesuse Ilepa loko Tuhane Eni Lumare be
namake atiae kai tamata esi supu susate**

21:5-19

(Mat. 24:1-14; Mrk. 13:1-13)

⁵ Eleki kena sie luaya pise telua esi beteke be, “E, Tuhane Eni Lumare, selue nteki titinai le batuaru kai taneaia rebe rilukelu ete Allare uandulikele.” Po Yesuse Ibeteke lokosi be, ⁶ “Tatike pine petu sae me tamata bei otoi makete esi luake lomei kena atia Tuhane Eni Luma meije. Batua rebe utebabake lomaije, sae tebabake lomai moneka.”

⁷ Eleki Eni maka luluaru esi beteke loko Yesuse be, “Kuru, yelu rebe minae Abetekele uono petu ilare? Kai kena yelu meru uono mosare esi tandare saisa?”

⁸ Eleki Yesuse Ibeteke be, “Imi pusumi lene mimise leke imi supu lemaka bei maka lemaka rebe esi lepa loko petu Au luake suike yake. Esi beteke siere Maka Hlamate kai esi beteke be, takwali mo nusa meije atiare reneka po imi lene lokosi yake! ⁹ Eleki imi lene be nusaru lisa kai lomai kai hoha elake hoko hkutuke imi yake le piasare nusa kai nusa esi lisa kai lomaije neka po nusare koho mosa.

¹⁰ Tatike pine nusa esi lisa kai nusa makete kai nusa rebe kamale ipletale lisa kai nusa rebe kamale makete ipletale lekwe. ¹¹ Eleki isu elake kena otoi bokala kai susae manane kai makerake kenasi. Kai imi selu kai rilami le tanda ntauta bei ndete lanite.

¹² Po kena yelu meru pusulu uono mosare, tamata esi kerike imi kai esi ono imi supu susate ela titinai eleki esi kusue imi me Yahudiaru esi luma ibada kai esi kusue imi kena bui eleki esi riluke imi ete tamata elakaru kai kamalaru le imi hlaleke loko Aure pe. ¹³ Eleki kena mere imi lepae Sou Misete bei Alla kena Au etesi. ¹⁴ Ele mere hoko saisa rebe imi noake kena lepa le imire imi rilami le yake, ¹⁵ le kena mere imi beteke saisa etesi neka, le imi beteke mere bei ruami mo po Au ono imi rekwa titinai kena imi beteke etesi eti esi rare kai imi moneka. ¹⁶ Kai amami,

inami, kawalimi, betami, imi luma toini kai imi ebearu esi ono susate ete imi. Kai esi bunu leini bei imia meru. ¹⁷Kai tamata lalesi tiake imi le imi hlaleke loko Aure pe. ¹⁸Po Au raka imi rame. ¹⁹Kai sepo imi tahane hoko tatike pine imi supu hlamate bei Alla eti pela.”

**Yesuse Ibeteke be tatike pine tamata
ktolonaru esi atia kota Yerusaleme**

21:20-24

(Mat. 24:15-21; Mrk. 13:14-19)

²⁰“Eleki sepo imi selu solaluaru esi luake keholi kota Yerusaleme hoko imi rekwa be kota mere takwali mo atiae neka. ²¹Kena mere tamata Yudea esi naya lolete ulate kai tamata rebe esi me kota Yerusaleme esi siri bei kotare kai rebe esi me kota muline, kusu lomei kota yanoma. ²²Le mere petu kena supu hukumane lulu lepata bei Alla rebe lekire emere peneka. ²³Kena petu mere ete bina rebe esi keu blublulure kai bina rebe erisi susu kwete tone sare esi blake kera titinai. Le susate elake eluake ete kota mere kai Tuhane Ihukume pusue tamata meiju. ²⁴Kai tamata leini esi supu bunu kena sari kai leini esi supu keru me pusue nusa tamata Yahudi more. Kai tamata Yahudi more esi pletae Yerusaleme kena ktiline eti roma petu rebe Tuhane Alla Iteure.”

Aure Tamata Eni Nanae rebe Au luake mei nusa meije

21:25-28

(Mat. 24:29-31; Mrk. 13:24-27)

²⁵“Kai tatike pine ndete lanite lematai, bulane kai kmalearu selu tebikelu eti tamata rilasi le saisa rebe eono mere. Pusue nusa rilasi titinai le kohua elakaru esi tulei ela titinai. ²⁶Eleki tamata rilasi titinai eti esi koli kai kleaesu kena esi selu yelu rebe uono kena nusa meije, le kbasu rebe undete lanite unisu. ²⁷Eleki kena petua meru tamata esi selu Au, Tamata Eni Nanae, Au luake suike lokomi kena moputi kai kena kbasare ktili titinai kai hita lakwai esa. ²⁸Kai sepo

imi selu yelu meru uono menai peneka hoko imi tahane lale kai lale ndina neka le takwali mo imi supu hlamate neka.”

Alena umpama kena ara aini

21:29-33

(Mat. 24:32-35; Mrk. 13:28-31)

²⁹Eleki Yesuse Ibeteke lokosi kena alena umpama be, “Imi selu loko ara aini pise ai saisa neka. ³⁰Sepo imi selu esi loine ukusu hoko imi rekwa be tale musute lau moneka. ³¹Imi selu susata meru uono peneka hoko mere saka umpama meije imi rekwa be Alla Ipletae tamata repeneka.

³²Imi lene lokoKu mimise! pusue yelu meije uono kena tamata rebai meije pusumi mata mosare. ³³Tatike pine nusa meije atiae, po Auku lepataru rue eti pela!”

Imi rakami mimise

21:34-38

³⁴⁻³⁵“Imi raka ruami mimise! Imi ono pesta kai nseli yake eleki ono yelu rebe neuna yake, pise imi noake imi hidupe yake. Leke petu Tuhane Iluake rebe hkutuke Iluake pende, imi nete loko petu mere. Le petu rebe Iluake, pusue tamata hkutukesi titinai. ³⁶Imi nete kai namake rame kai kotie loko Alla rame leke imi ktili kena petu susata meru, eti Au, Tamata Eni Nanae, Au luake suike loko imi. Kena imi tetue Aure, rilami mo le imi sala sae mo.”

³⁷Pela petu, kena pitare Yesuse Iatetuke me Tuhane Eni Luma po kena kpeture Ikeu lolete ulate saitune kena Intulu ete ndetere. ³⁸Pela beleti tamata bokala esi luake me Tuhane Eni Luma leke esi lene Yesuse Iatetuke.

**Imama elakaru kai kuru Torataru esi
nikwa lalane kena bunu Yesuse**

22:1-2

(Mat. 26:1-5; Mrk. 14:1-2; Yoh. 11:45-53)

22 Eleki takwali mo pesta tamata Yahudiaru esi kane roti rebe pake ragi more. Petu mere esi betekele petu Paska, petu tamata Yehudiaru esi nete suike loko Alla

Isirie esi ntuana menaru bei Mesire. ²Eleki imama elakaru kai kuru Torataru esi nikwa lalane ndendene kena kerike kai bunu Yesuse po rilasi le tamata bokala, le tinake esi nasu kai esi hoha hoko mere imama elaka kai kuru Torate ruasi sala.

Yudase isuka abelie Yesuse

22:3-6

(Mat. 26:14-16; Mrk. 14:10-11)

³Eleki ro tiaru esi elake ekbasae Yudase rebe kotine Iskariote laleije. Yudase mere ile sae bei Yesuse Eni maka lulua butu esa lisini luaru. ⁴Eleki Yudase ikeu loko imama elakaru kai tamata elaka rebe esi raka Tuhane Eni Lumare leke ilepa lupu kaisi be iriluke Yesuse eteise elika. ⁵Hoko lalesi ndina titinai kai esi lepa lupu kena riluke kepene ete Yudase. ⁶Eleki Yudase isuka kena rana kepene meru hoko bei petu mere inikwa petu misete kena riluke Yesuse etesi ndendene leke tamata maketa esi rekwa yake.

Yesuse Ilupuke Eni maka luluaru kena aknekae manane kena petu nete suike siri bei Mesire

22:7-13

(Mat. 26:17-25; Mrk. 14:12-21)

⁷Eleki petu kena pesta tamata Yahudi esi kane roti rebe pake ragi more, hoko piasare esi bunu domba anai leke nete suike petua akmena rebe Alla Isirie esi ntuana menaru bei nusa Mesire. ⁸Eleki Yesuse Iulake Petruse kai Yohanese be, “Luami keu aknekae manane kena ite kane sakesa leke ite nete suike loko Alla Isirie iteki ntuana menaru bei nusa Mesire.”

⁹Esi ombe, “Kuru, ami nikwa otoi etia kena moa manane?”

¹⁰Yesuse Iombe, “Imi keu ndete kotare, imi tetue mokwai sae iliku kwele kena hlau buini ihbora imi. Eleki imi keu lului eti ikusu luma, ¹¹Eleki beteke kena luma upuije be amiki Kuru Itneu be, ‘Sokati etia kena Ikane manane sakesa kai Eni maka luluaru kena pesta nete suike Alla Isirie esi ntuana menaru bei Mesire?’ ¹²Eleki luma upui mere itiluke

lumare esi sokati elake sae ndete tetu. Eleki imi aknekae manane ete mere.”

¹³Eleki Petruse kai Yohanese luasi keu hoko esi selu saka Yesuse Ibetেকে ete luasi. Eleki luasi aknekae manane kena pestare ete mere.

Meja Perjamuane

22:14-23

(Mat. 26:20-29; Mrk. 14:17-25; Yoh. 13:21-30; 1Kor. 11:23-25)

¹⁴Eleki olase kena esi kane sakesa hoko Yesuse Iluake eleki Irue sakesa kai Eni maka luluaru pine esi kane.

¹⁵Yesuse Ibetেকে lokosi be, “LaleKu kena kane pesta nete suike Alla Isirie iteki ntuana menaru bei Mesire kai imi kena Au supu susate mosare! ¹⁶Imi lene mimise! Au kane sakesa kai imi le Au kane ele meije suike moneka roma petu rebe imi rue sakesa kai Alla kena Ipleta imi pusumi eti pelare.”

¹⁷Eleki Yesuse Irana oba sae epenu kena anggure kweline eleki Ikotie trima kasi bei Alla eleki Ibetেকে lokosi be, “Ranae kai imi pusumi kinu leleiyе bei oba esa mere. ¹⁸Imi lene mimise! Au kinu sakesa kai imi le Au kinu anggure kwelini meije moneka roma petu rebe imi rue sakesa kai Alla kena Ipletae imi pusumi eti pelare.”

¹⁹Eleki Yesuse Irana roti, Ikotie trima kasi bei Alla eleki Ibire roti mere. Eleki Irilukele ete Eni maka luluaru kai Ibetেকে be, “Meije nanakwalaKu rebe supu susate ete imi. Ono ele meije rame leke imi nete loko Au.”

²⁰Ele mere lekwe kena esi kane pela Iriluke anggure kwelini etesi kai Ibetেকে be, “Meije Auku lalakwe rebe bei imi pine ponikele leke ono taluke beluke bei Alla ete imi. Lau mo Au mata neka hoko Auku lalakwe siri leke imi rekwa be lepata bei Allare uono peneka.

²¹Po Au beteke leke imi rekwa be tamata rebe iriluke Au ete tamata rebe laleisu tiake Au leke esi bunu Aure, imei isakesa kai ite mei meja meije. ²²Tatike pine Tamata Eni Nanae Isupu susate hoko Imata sa le Tuhane Iteu peneka. Po

tatike pine tamata rebe iriluke Au loko tamata rebe esi bunu Aure, isupu susate ela titinai.”²³ Eleki Eni maka luluaru esi lepa loko lomai be, “Bei itea meiju sire pine iono ele mere ete iteki kurure?”

**Yesuse Eni maka luluaru esi rare kai
lomai loko sire pine iela lesire
22:24-30**

²⁴ Eleki Yesuse Eni maka luluaru esi rare kai lomai be beise sire pine iela lesire. ²⁵ Ele mere hoko Yesuse Ibeteki lokosi be, “Nusa rebe esi rekwa Alla more esi kamalaru esi pletae esi rayataru lulu esi sukare neka. Esi suka kotise maka tapa rayate. ²⁶ Po imi ono lulusi yake. Bei imire sire pine tamata elake, suke iono saka tamata rebe eni kbasae mo. Kai tamata elake suke ikerike saka tamata maka layani. ²⁷ Tamata rebe iela lesire mere ile rebe irue kanere po tamata rebe ilayanire mo. Po Au mei kai imire, Aure tamata maka layani.

²⁸ Kena Au supu susate, imi keu bei Au mo. ²⁹ Ele mere hoko Au riluke kbasae ete imi kena imi pleta saka AmaKu Iiriluke kbasae ete Aure. ³⁰ Ele mere hoko lalemi ndina sakesa kai Au kena Au ono Kamale. Kai imi rue kena otoi maka pleta butu esa lesini luaru kena imi pletae nusa Israele esi sukua butu esa lesini luaru.”

**Yesuse Ibeteki be namake Petruse iombe irekwaI mo
22:31-34**

(Mat. 26:31-35; Mrk. 14:27-31; Yoh. 13:36-38)

³¹ Eleki Yesuse Iombe, “Simone, Simone, araka mimise! Le Alla Isebeie ro tiaru esi elake teheke ale, lupe tamata esi kbisi gandume esi kwesaije bei esi tinate leke tebi misete bei tiare. ³² Po Au kotie loko Alla etemu leke ahlaleke ktili loko Au rame. Kai kena ahlaleke loko Au ktili peneka, hoko aono amu kwalia maketaru esi hlaleke ktili loko Au lekwe.”

³³ Eleki Petruse ibeteki be, “Tuhane, masike au kusu bui kai au mata sakesa kaiMu po au lulu Ale rame.”

³⁴ Eleki Yesuse Ibeteki loko Petruse be, “Alene lokoKu mimise! Petu meije, kena kpetu meije neka, manu tulale etotlae mosare ale ruamu beteki rebai telu peneka be arekwa Au mo!”

**Imi ruami akneka mise le tatike pine imi supu susate
22:35-38**

³⁵ Eleki Yesuse Ibeteki loko Eni maka luluaru pususi be, “Kena Au ulake imi akmenare Au beteki ete imi be, ‘Imi kerike kepene yanoma, kerike tase kai sandale yanoma.’ Hoko kena mere imi susa sasaisa o? Eleki esi ralake Yesuse be, ‘Mo, ami susa sasaisa mo.’ ”

³⁶ Yesuse Iombe, “Po meije, sire pine eni kepene pise tase me hoko ikerike. Kai sire pine eni sari sae mo hoko iabelie eni lapune nanuke kena isabe sari. ³⁷ Imi lene lokoKu mimise! Imi ono ele mere le me Alla Eni lepata rebe lekire ebeteki Au elere:

esi noake Aure tamata neune.

Alla Eni lepata rebe lekire mere uono reneka le teu peneka.”^a

³⁸ Esi omba, “Tuhane, selu ete meije sari nanuka lua mei.” Yesuse Iombe, “Hleke! Lepa loko sari moneka!”

**Yesuse Ikotie loko Alla ktili titinai me
ulate Saitune aini bokala
22:39-46**

(Mat. 26:36-46; Mrk. 14:32-42)

³⁹ Eleki Yesuse Isiri bei kotare hoko lupe piasare Ikeu lopai ulate Saitune aini bokalaru. Hoko Eni maka luluaru esi keu sakesa kaiNi. ⁴⁰ Eleki kena esi luake me ulate mere hoko Yesuse Ibeteki lokosi be, “Imi kotie loko Alla leke imi supu teheke bei ro tiaru esi elake, imi ono dosa mo.”

⁴¹ Eleki Yesuse ruaI lora toto beisi eleki Itatu lope tapele eleki Ikotie loko Alla be, ⁴² “AmaKu, sepo Asuka hoko Atapa Au mina leke tie Au bei susate rebe suke Au supue meije.

^a 22:37 Yes. 53:12

Po lulu Auku sukare yake po lulu Amu sukare.” [43 Eleki Malekate esa bei ndete lanite luake lokoI kena riluke ktiline eteI. 44 Hoko Yesuse Isusa titinai hoko Ikotie loko Alla ktili titinai. Eni knatile ksulue saka lalakwe ktepu lope tapele.]^b

45 Eleki Yesuse Ileu lokosi kai Iselusi ntulu peneka le kaplalesi titinai. 46 Eleki Ibeteke lokosi be, “Le mula pine imi ntulure? Imi betu kai imi kotie loko Alla leke imi supu teheke bei ro tiaru esi elake, imi ono dosa mo.”

Tamata esi luake kena esi kerike Yesuse

22:47-53

(Mat. 26:47-56; Mrk. 14:43-50; Yoh. 18:3-11)

47 Eleki kena Yesuse Ilepai kai Eni maka luluaru sa, tamata bokala rebe esi suka kerike Yesuse esi luake sakesa kai Eni maka lulu sae bei sie butu esa lesini luaru rebe eni nane Yudase. Yudase ikeu akmena yo tamata bokala meru esi keu lului. Eleki Yudase itehaike Yesuse eleki iata Yesuse. 48 Eleki Yesuse Ibeteke loko Yudase be, “Yudase, aata Au Tamata Eni Nanare mere tanda be aabelie Au o?”

49 Eleki kena Yesuse Eni maka lulua rebe esi sakesa kaiNe, esi selu saisa rebe esi suka onore hoko esi beteke loko Yesuse be, “Tuhane, ami lasasi kena sari noma!” 50 Eleki sae bei Eni maka luluaru ilasa tamata makerike ete imame elake eni tinaloini makwanale.

51 Eleki Yesuse Ibeteke lokoi be, “Hleke! Ono suike ele mere moneka!” Eleki Yesuse Ikerike tamata mere tinaloine eleki emise suike sosoli.

52 Eleki Yesuse Ibeteke loko imama elakaru, elaka maka raka Tuhane Eni Lumare kai tamata Yahudiaru esi elaka rebe esi luake kena kerikeNi be, “Aure tamata maka atia pemerinta mo, hoko imi kerike aure, imi keru sari kai ai buai yake!” 53 Pela petu Au keu ndete Tuhane Eni Luma uwei keholi eleki Au atetuke ete mere takwali peneka, po imi kerike Au ete mere mo. Po yeke, meije petu ete imi kena

^b 22:43-44 Ayata meiju kena Alkitape sou Yunania akmenaru sae mo.

kerike Au le petu meije petu kena ro tiaru esi elake rebe maka pletae yelu neunaru ekbasa.”

Petruse ilemake rebai telu be irekwa Yesuse mo

22:54-62

(Mat. 26:57-58, 69-75; Mrk. 14:53-54, 66-72; Yoh. 18:12-18, 25-27)

54 Eleki esi kerike Yesuse kai esi keruNi me imame elake lakwai esare eni lumare. Kai Petruse ilulu Yesuse bei lauke. 55 Eleki me imame elake lakwai esare eni otoi kena malamare, tamata ete mere esi lupuke auwe eleki esi rue pasa keholie. Eleki Petruse irue pasa kaisi ete mere. 56 Eleki bina makerike ete imame elake iluake eleki iselu Petruse irue kai tamata bokala meru, hoko ililakeni kai ibeteke be, “Tamata meije isakesa kai Yesuse lekwe.”

57 Po Petruse ilemake be, “Mo, au rekwa Ile mere mo.”

58 Eleki takwali mo ile makete lekwe iselu Petruse kai ibeteke be, “Ale mere ile sae bei Yesuse Eni tamata toini lekwe!” Po Petruse ibeteke be, “Mo, Au mo!”

59 Eleki kasuke olase ului, ile sae lekwe ibeteke be, “Tinai, tamata meije isakesa kai Yesuse lekwe le ile meije tamata Galilea.”

60 Po Petruse ibeteke be, “Mo, Au nati saisa rebe abeteke ete aure mo.” Eleki kena ilepa sa, manu tulale etotlae.

61 Eleki Tuhane Yesuse Ihali kai limese loko Petruse. Eleki Petruse inete suike loko Tuhane Yesuse Ibeteke be, “Manu tulale etotlae mosare abeteke rebai telu peneka be, Arekwa Au mo.” 62 Eleki isiri rani eti hnetekeni le isusa.

Esi toae Yesuse kai esi tetaI

22:63-65

(Mat. 26:67-68; Mrk. 14:65)

63 Eleki tamata rebe esi raka Yesuse esi toaeNi kai esi tetaI. 64 Esi obi oalaleIje eleki esi beteke lokoI be, “Abeteke be sire iteta Ale?” 65 Kai lepata tiae bokala lekwe rebe esi lepaele ete Yesuse.

Yesuse Isupu keru loko imame elake**22:66-71***(Mat. 26:59-66; Mrk. 14:55-64; Yoh. 18:19-24)*

⁶⁶Eleki kena bebeleti lakwai esa Yahudiaru esi Tamata elakaru, imama elakaru kai kuru Torataru esi lupuke lomai kena teu lepate ete Yesuse le piasa sie meru pine esi teu pakala rebe ono sala kena agamare. Eleki tamata maka rakaru esi keru Yesuse me oasi. ⁶⁷Eleki esi beteke loko Yesuse be, “Sepu Ale Maka Hlamate hoko Abeteke ete ami.” Eleki Yesuse Iralake be, “Masike Au beteke ete imi po imi lene loko Au mo; ⁶⁸kai masike Au tneu sasaisa loko imi po imi ralake Au mo. ⁶⁹Bei petu meije Au, Tamata Eni Nanae Au rue sapleuke Alla rebe Ikbasa lakwai esare Eni makwanale rebe holmatele.”

⁷⁰Esi beteke loko Yesuse be, “Sepu ele mere hoko Ale, Alla Eni Nanae o?”

Yesuse Iombe, “Ye, lepate mere tinai! Aure Alla Eni Nanae.”

⁷¹Esi beteke sosoli be, “Ite nikwa tamata kena tutuke Yesuse moneka le ruaI beteke Eni salare be Isakesa kai Alla.”

Yesuse Isupu keru loko Pilatuse**23:1-5***(Mat. 27:1-2, 11-14; Mrk. 15:1-5; Yoh. 18:28-38)*

23 Eleki pusue agamare esi elaka maka teu pakalaru esi ulake keru Yesuse loko gubernure Pilatuse. ²Ete mere esi tutuke Yesuse be, “Ami selu Tamata meije Ikeri lalane tia ete tamata bokala. Kai Ibeteke loko tamata bokala leke esi seli pajake ete Kaisare yake le Ibeteke be Ile Maka Hlamate tamata kai Ile Kamale.”

³Eleki Pilatuse ibeteke loko Yesuse be, “Ale, tamata Yahudiaru esi Kamale o?”

Eleki Yesuse Iralakeni be, “Ye, lepate mere tinai!”

⁴Eleki Pilatuse ibeteke loko imama elakaru kai tamata bokala meru be, “Tamata meije Eni sala sasaisa mo kena Isupu hukumane.”

⁵Po esi lepae tia ete rame loko Yesuse be, “Eni hnaunaru elei pusue otoi Yudea peneka ete tamata esi ono hoha elake. Menai bei ndete Galilea ete roma ete meije.”

Yesuse Isupu keru loko Herodese**23:6-12**

⁶Pilatuse ilene mere eleki itneu be, “Tamata meije tamata Galilea o?” ⁷Kena esi beteke be Yesuse tamata bei otoi rebe Herodese ipletaele, eleki iulake tamata esi keru Ni loko Herodese, kena mere Herodese ime Yerusalem. ⁸Kena Herodese iselu Yesuse, laleije ndina titinai le saisa rebe Yesuse Ionoule, Ilenelu takwali peneka, kai isuka kena tetue Yesuse. Ihlaleke be isupu selu Yesuse Iono tanda herane. ⁹Bei mere hoko Herodese itneu Yesuse rebai bokala po Yesuse Iralakeni kwale mo. ¹⁰Pusue imama elaka kai kuru Torata rebe esi ete mere esi kele lorau kai esi tutuke Yesuse kena nsalale elaka. ¹¹Eleki Herodese kai eni solaluaru esi malie Yesuse kai esi sobue Ni ete esi alike pakiane misete kenaI lupe kamale ipakele. Eleki esi leuke Ni suike loko Pilatuse. ¹²Bei akmenare Herodese kai Pilatuse luasi nasuke lomai, po kena petu mere luasi ono ebe misete kai lomai.

Tamata esi teu hukumane matale kena Yesuse**23:13-25***(Mat. 27:15-26; Mrk. 15:6-15; Yoh. 18:39-19:16)*

¹³Eleki Pilatuse ilupuke imama elakaru kai tamata elakaru pususi kai tamata bokala, ¹⁴kai ibeteke lokosi be, “Imi keru tamata meije lomei lokoku le imi beteke be Ikeri hnauna tia ete Roma esi pemerinta. Hoko meije au tneu mei imi oami loko lepata rebe imi lepaele kenalje peneka po tamata meije Iono tia ete sasaisa mo. ¹⁵Kai Herodese lekwe isupu tia ete saisa mo rebe tamata meije Ionoe le iulake keru Ni lomei suike loko ami. Tamata meije iono neune sasaisa mo kena Isupu hukumane matale. ¹⁶Ele mere hoko au tetaI eleki au tieI.

[¹⁷Le piasare kena Yahudiaru esi petu pestare, itie tamata esa bei buije etesi.]^c

¹⁸⁻¹⁹Eleki kena mere me buije tamata sae eni nane Barabase, isupu kusu bui le ile kai eni tamata toinu esi hohae pemerinta kai bunu tamata.

Pilatuse isuka sirie Yesuse po tamata esi suka sirieNi bei buije mo. Esi kloloe sakesa be, “Bunu! Sirie Barabase ete ami!”

²⁰Eleki Pilatuse ibeteke lokosi tiktili suike lekwe be, “Imi tamata Yahudi, suka au sirie imi kamale, o?” Le isuka kena sirie Yesuse. ²¹Po esi kloloe suike loko be, “PakuI ahlake ai batai leke Imata! PakuI ahlake ai batai leke Imata!”

²²Eleki Pilatuse ibeteke lokosi suike kena rebai telu be, “Le mula pine au onoI ele mere yo Iono neune sasaisa mo? Tamata meije Iono neune sasaisa mo kena eono Isupu hukumane matale. Hoko au tetaI eleki au tieI.”

²³Po esi kloloe ktili lesi loko Pilatuse be, “PakuI ahlake ai batai leke Imata!” Eleki esi lesi kena paku Yesuse ahlake ai bataije ne. ²⁴Eleki Pilatuse iteu lepate kena paku Yesuse ahlake ai batai leke Imata lulu esi kloloe lokoije. ²⁵Kai isirie Barabase maka bunure lulu esi kotie beine, yo iriluke Yesuse etesi kena esi hukumeNi lulu esi sukare.

Tamata esi paku Yesuse ahlake ai batai

23:26-43

(Mat. 27:32-44; Mrk. 15:21-32; Yoh. 19:17-27)

²⁶Eleki kena esi keru Yesuse, esi tetue tamata Kirene sae eni nane Simone, ileu bei kota mulini. Esi kerikeni eleki esi paksai keru Yesuse Eni ai batai rebe tatike pine esi paku Yesuse kenare. Eleki ilulu Yesuse muline.

²⁷Tamata bokala esi lulu Yesuse eleki ete mere lekwe matabinana esi luluI. Hoko matabinana meru esi ranie Yesuse. ²⁸Po Yesuse Ihali lokosi kai Ibeteke lokosi be, “Matabinana bei Yerusalem! Imi ranie Au yake po imi

^c 23:17 Ayate meije kena Alkitape sou Yunania akmenaru sae mo.

ranie ruami kai imi anaru. ²⁹Le namake roma esi petu hoko tamata esi beteke be, ‘Mise lesi bina rebe ikeu blublulu kwale mo, kai rebe eni nanae sae mo kai isusu kwete tone kwale mosa!’ ³⁰Kena petu mere tamata esi beteke loko ulata nanukaru be,

‘Ulate mai robi sepe ami.’ Kai esi beteke loko ulata rokonaru be, ‘Mai robi obi ami.’

³¹Le ete Au rebe sala sasaisa more, esi ono susate ete Au ele mere, hoko ete imi rebe ono sala bokalaru, tamata esi ono susate lesi ete imi leneka. Au lupe ai matane hoko aure kotu mo. Po imire tamata ono dosa hoko imi lupe ai nsekile rebe aure kotu pusure.”

³²Kai esi keru tamata neuna lua lekwe kena esi pakusi ahlake ai batai leke esi mata sakesa kai Yesuse. ³³Eleki kena esi roma otoi sae, esi nane Ulu alati, esi paku Yesuse ahlake ai bataije ete mere kai tamata neuna luaru lekwe esi paku luasi ahlake ai bataije neka. Hoko sae kena leiNi makwanale kai sae kena leiNi mapale. ³⁴Eleki Yesuse Ikotie loko AmaI be, “Amate, ampune esi neunaru le esi rekwa saisa rebe esi onore mo!” Eleki esi poie undi leke esi rekwa be sire pine isupu Yesuse Eni lapunaru.

³⁵Tamata bokala esi kele lia loko Yesuse yo tamata Yahudi esi elakaru esi toaeNi be, “Yesuse meije, Ihlamate tamata makete yele, hoko sebeie Ihlamate ruaI, sepo Ile Maka Hlamate rebe Alla IulakeIne.”

³⁶Kai solaluaru lekwe esi lepa tia e ete Yesuse neka. Esi riluke anggure maklinute eteI. ³⁷Kai esi beteke be, “Sepu Ale Kamale Yahudi hoko ono hlamate ruaMu.” ³⁸Eleki ete mere esi leki ndete baba bei Yesuse ululje be, “Tamata Yahudi esi Kamale.”

³⁹Ile sae bei tamata ktolona lua rebe pakusi kena ai batai sakesa kai Yesuse isobue Yesuse be, “Ale Maka Hlamate moyo. Aono Ahlamate kai ami lekwe.” ⁴⁰Po ile saere ilakeni be, “Suke rilamu le Alla le ale tamata ktolone, asupu hukumane sakesa kaiNi. ⁴¹Luai supu hukumane meije lulu luaiki dosare, po Yesuse Iono dosa sasaisa mo.” ⁴²Eleki

ibeteke be, “Yesuse, kena Aluake lomei suike kena pletae ami tamatare, Anete loko au.”⁴³ Yesuse Ibeteke lokoi be, “Ahlaleke lokoKu! Petu meije arue kai Au ndete surga.”

Teu Yesuse Eni nasite

23:44-49

(Mat. 27:45-56; Mrk. 15:33-41; Yoh. 19:28-30)

⁴⁴Eleki kena olasa butu esa lesini lua hkwatare, pusue nusare kpetu hoko kpetu roma olasa telu kmou, ⁴⁵le lemataije hita mo. Eleki obite nurui elake rebe blulute mpai Tuhane Eni Lumare esi lalei rebe ereba sokati mise titinaije, ekahie bei ndete roma mpe.^d ⁴⁶Eleki Yesuse Ikloloe loko AmaI be, “Amate, Au riluke Auku nasite eteMu.” Eleki kena Ilepa pelare teu Eni nasite sosoli ne.

⁴⁷Eleki solalu utune esare esi elake iselu yelu rebe uono mere hoko iisike Alla be, “Tinai, tamata meije eni sala sae mo!” ⁴⁸Kai tamata bokala rebe esi kele lupu ete mere kena esi selu Yesuse, esi selu yelu rebe uono mere hoko esi leu kai kaplalesi titinai. ⁴⁹Kai Yesuse Eni ebearu kai matabinana rebe esi luluI bei ndete Galilea kena layani Yesuse esi selu pusue yelu rebe uono meru bei lauke.

Yusupe ihnouke Yesuse kena liane benai

23:50-56

(Mat. 27:57-61; Mrk. 15:42-47; Yoh. 19:38-42)

⁵⁰⁻⁵¹Eleki tamata sae me eni nane Yusupe. Ibei kota Arimatea me otoi Yudea. Lulu Tuhane, ile tamata nkenale. Inamake petu kena Alla Ipletae tamatare. Ile, agamare esi elake maka teu pakala lekwe. Po kena teu pakala ete Yesuse isuka kena bunu Yesuse mo. ⁵²Ikeu loko Pilatuse leke ikotie Yesuse leke ihnoukeNi. ⁵³Eleki Yusupe itati Yesuse bei ai tutine eleki ikeriNi me liane benai rebe kalie me ula bature. Eleki ikopaI kena obite nurui nanuke misete eleki itolaeNi

^d 23:45 Obite nuruije kahire esi natire be akmenare tamata dosare ikeu me Tuhane oaije mo po bei Yesuse Imatare, mere Ibuka lalane kena keu lansune loko Tuhane.

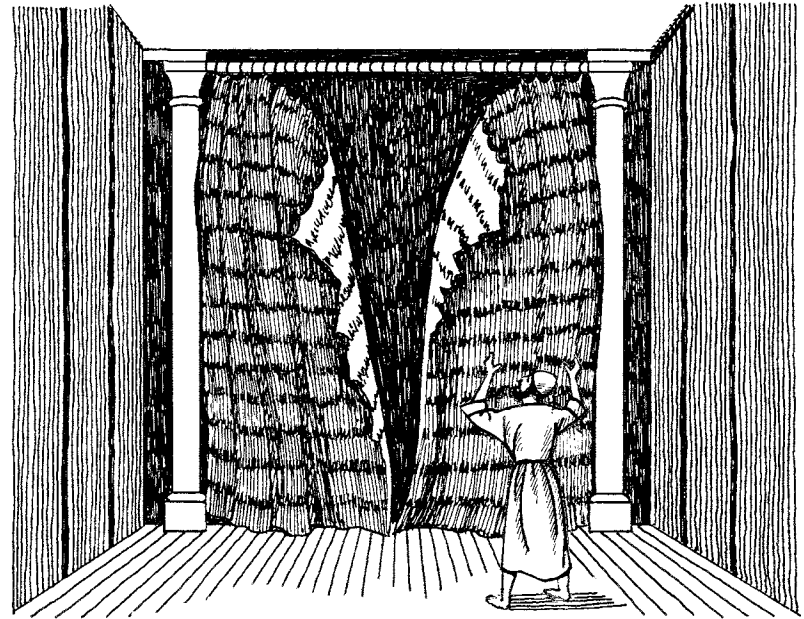

*Obite nurui elake me Tuhane Eni Lumare
kahie kena teu Yesuse Eni nasite*

kena liane benai mere. Liane benai mere esi tolae matale kenae rebai sae mosa. ⁵⁴Petu mere, petu kena moa manane pise ono saisa neka le totonaije tamata Yahudi esi petu pleije reneka.

⁵⁵Eleki ete mere matabinana rebe esi lulu Yesuse bei ndete Galileare esi keu sakesa lekwe kena selu liane benai mere kai esi selu be tola Yesuse etika. ⁵⁶Eleki matabinana meru esi leu pine esi aknekae leite boini ntelete kena esi tolaele kena Yesuse. Eleki kena tamata Yahudi esi petu pleije esi lulu Torate hoko kerike sasaisa.

Yesuse Ikwana suike bei matale

24:1-12

(Mat. 28:1-10; Mrk. 16:1-8; Yoh. 20:1-10)

24 Kena petu miku bebeleti matabinana meru esi keru leite boini ntelete rebe esi aknekaele kena esi tolale kena Yesuse me liane benai laleije. ²Eleki kena esi roma me liane benaije esi selu batu elake rebe epele lutike liane benaije ekloli bei liane benaije peneka. ³Kena esi kusu mpai liane benai laleije esi selu Tuhane Yesuse Ime moneka. ⁴Eleki esi kele totakesi le Yesuse Ime moneka. Eleki hkutukesi yo sie luaya esi kele tehaikesi. Luasi pakiane selue kliti. ⁵Eleki rilasi titinai hoko esi tatu lope tapele po tamata lua meru esi beteke lokosi be, “Le mula pine imi nikwa Ile kwanale bei mei tamata matale? ⁶Iete meije moneka. Ikwana suike bei matale peneka. Imi nete suike loko saisa rebe Ibeteke ete imi kena Indete Galilea sare ⁷be, “Au, Tamata Eni Nanae esi riluke Au ete tamata rebe esi hlaleke loko Alla mo eleki esi paku Au ahlake ai batai eleki Au mata po kena petu luare Au kwana suike bei matale.” ⁸Eleki esi nete suike loko Yesuse Eni lepate mere.

⁹Kena esi leu bei liane benai mere esi alenake pusue yelu rebe uono etesi me liane benaije ete Yesuse Eni maka ulaka sie butu esa lesini esaru kai Eni maka lulua maketaru. ¹⁰Matabinana meru: Maria bei Magdalene, Yohana, kai Maria, Yakobuse inai. Kai matabina maketa rebe esi sakesa kaise esi beteke ete Yesuse Eni maka ulakaru lekwe. ¹¹Po esi betinake matabina meru esi lepa kleklema hoko esi lene loko esi lepataru mo. ¹²Po Petruse ikeleke kai ibala lora liane benaije. Kena iroma nda liane benaije inobo bebeke lopai lale yo batuke iselu obite nurui nanuke misete rebe kopa Yesuse kenare. Hoko Petruse hkutukeni titinai, eleki ileu. Po inoake me lalei be saisa eono kena Yesuse?



Sie luaya esi beteke Yesuse Ikwana suike ete matabinanaru

Yesuse IaselukeNi me lalane lorau hena Emause

24:13-35

(Mrk. 16:12-13)

¹³Eleki kena petu mere lekwe, Yesuse Eni maka lulua sie luaya esi keu lorau hena sae me esi nane Emause. Hena mere esi lauke kiloa butu esa lesini esa bei kota Yerusaleme.

¹⁴Eleki lulua lalane luasi alenake loko pusue rebe eku uono kena Yesuse. ¹⁵Kena luasi alenare, Yesuse Iluake loko luasi eleki telusi keu sakesa. ¹⁶Po saisa eono luasi eti luasi rena Yesuse mo.

¹⁷Yesuse Ibetেকে loko luasi be, “Luami alenake saisa mei lalane meije?”

Eleki luasi kele, kai selu oalaleisu ruowelu. ¹⁸Eleki ile rebe eni nane Kleopase iralake Yesuse be, “Amate, yapine bei pusue tamata rebe esi luake me kota Yerusaleme, ale ruamu pine arekwa saisa rebe eono pamuli meije mo piseo?”

¹⁹Eleki Yesuse Ibetেকে loko luasi be, “Saisare?”

Luasi ralakeNi be, “Saisa eono kena Yesuse bei Nasarete. Ile Nabi. Eni lepataru kai Eni makerikaru mise titinai ete Alla kai mise ete tamata. ²⁰Po imamaru kai amiki elakaru esi rilukeNi ete tamata kena esi bunuI hoko esi pakuI ahlake ai batai eleki Imata. ²¹Eleyo kena bunuI mosare ami hlalekeNi kena Ihlamate ite tamata Israele po imata petu lua kena meije pene. ²²Po hkutuke ami titinaije neka le amiki matabinana lua pise telu, kena bebeleti lakwai esa esi keu lora liane benai rebe tolæNi kenare, ²³po esi seluI me moneka. Eleki esi leu esi beteke be malekataru esi aselukesi etesi kai esi beteke be, ‘Ikwana suike bei matale peneka.’

²⁴Eleki amiki ebea lua pise telu esi keu lora liane benaije esi selu yo tinai, Ime moneka.”

²⁵Eleki Yesuse Ibetেকে loko luasi be, “Imi boro, imi lene loko nabia akmenaru esi lepataru mo! ²⁶Maka Hlamate suke Isupu susate ele mere mina pine Isupu rue kena pleta sakesa kai Alla.” ²⁷Eleki Yesuse Iatetuke Alla Eni lepate kenaI rebe lekije, bei me Musa ilekire eti roma nabiaru esi lekire ete luasi.

²⁸Eleki telusi lau bei hena rebe esi keu lokore moneka hoko Yesuse Iono lupe Ikeu siba rame, ²⁹po luasi luti Yesuse be, “Amate, rue kai ami noma le lemataije suni neka hoko kpeture reneka.” Eleki Yesuse Ilulu luasi, kusu me luma kena Intulu kaisi ete mere.

³⁰Eleki kena esi rue kane Yesuse Irana rotire eleki Ikotie loko Alla, Ibirele kai Iriluke etesi. ³¹Eleki hkutuke luasi be mere Yesuse. Po sirikeNi sosoli bei luasi. ³²Luasi lepa loko lomai be, “Minae me lalane kena Ialena kai luaije, Iatetuke Alla Eni lepataru, luaki lalema ndina titinai.”

³³Eleki kena mere lekwe luasi leu suike lolete Yerusaleme. Ete mere luasi tetue Eni maka lulua esa lesini esaru kai tamata rebe esi me kaise, esi lupuke lomai. ³⁴Eleki esi beteke loko luasi be, “Tinai, Tuhane Yesuse Ikwana suike peneka le IaselukeNi loko Petrus.”

³⁵Eleki luasi lekwe esi alenake Yesuse Ialena kai luasi me lalane kai luasi renaI kena Ibire rotire kena esi kane.

**Yesuse IaselukeNi ete Eni maka luluaru
pususi leke esi lene lokoI**

24:36-49

(Mat. 28:16-20; Mrk. 16:14-18; Yoh. 20:19-23; Ula. 1:6-8)

³⁶Eleki kena esi alena sa Yesuse Iluake lokosi kai Ibetেকে be, “Hlamate. Imi rue mise kai Alla.”

³⁷Eleki hkutukesi kai rilasi le esi noake be esi selu nitu matale. ³⁸Eleki Ibetেকে lokosi be, “Le mula pine imi noake be meije Au more?”

³⁹Selu balaKu kai Auku lelale. Meije Au. Kerike Au kai imi selu le nitu matale hoko esi tinai kai luline sae mo.”

⁴⁰Eleki Iaseluke Eni balaije kai Eni lelale etesi. ⁴¹Kai esi hlaleke lokoI mosa le lalesi ndina kuate kai hkutukesi. Yesuse Ibetেকে lokosi be, “Imi manane sae, o?” ⁴²Eleki esi riluke iane pahpala otoi eteI. ⁴³Eleki Iranæ kai Ikanele me oaisu.

⁴⁴Eleki Ibetেকে lokosi be, “Meije Auku lepate ete imi kena ite eri sakesa sa be, ‘Alla Eni lepate kenaKu rebe me bukua

Musa kai bukua nabiaru kai me bukua Isike Alla suke uono sa.’ ”

⁴⁵Eleki Yesuse Iono lalesi leke esi nati Alla Eni lepate.

⁴⁶Ibeteke lokosi be, “Me Alla Eni lepata rebe lekire ebeteke be, ‘Maka Hlamate Isupu susate eti Imata po ele petu luare

Ikwana suike. ⁴⁷Eleki Auku maka luluaru esi pake Auku kbasare kena beteke Auku hnaunaru papelake nusa kai otoi leke tamata esi hleke bei maka ono dosa leke Tuhane

Iampunesi. Esi keu beteke mere menai bei Yerusalemme eti roma pusue nusa.’ ⁴⁸Hoko imi pine imi sasike kai alenake

be Au mata peneka po Au kwana suike. ⁴⁹Kai tatike pine Au

natue Alla Eni Rore ete imi reba Amaku Italukele ete imi pende. Po imi namake mei kota meije, roma Alla Ikbasaie imi bei ndete surga.”

Yesuse Ibiti lolete surga

24:50-53

(Mrk. 16:19-20; Ula. 1:9-11)

⁵⁰Eleki Yesuse Ikerisi siri bei kotare lolete Betania. Ete mere Iriluke misete etesi. ⁵¹Eleki kena erI riluke misete etesi

sa, Ibiti beisi lolete surga. ⁵²Eleki esi tatu pususi lope tapele lokoI eleki esi leu lope Yerusalemme hoko laleisu ndina titinai.

⁵³Hoko esi keu me Tuhane Eni Luma rame kai esi isike Alla rame.